

Objectifs et mesures de maintien ou de rétablissement dans un état de conservation favorable

Objectifs et mesures de conservation spéciales de la zone spéciale de conservation « Pelouses calcaires de la région de Junglinster »

Objectifs de conservation :

La zone spéciale de conservation est désignée en vue :

- 1° du maintien ou, le cas échéant, du rétablissement de l'état de conservation favorable des habitats et espèces d'intérêt communautaire mentionnés ci-dessous ;
- 2° de la préservation, du maintien ou, le cas échéant, du rétablissement de la structure et des fonctions spécifiques des habitats d'intérêt communautaire mentionnés ci-dessous, ainsi que de l'état de conservation de leurs espèces typiques ;
- 3° de la préservation, du maintien ou, le cas échéant, du rétablissement d'une diversité, d'une superficie et d'une qualité des habitats des espèces d'intérêt communautaire mentionnés ci-dessous ;
- 4° de la protection contre les perturbations touchant les espèces d'intérêt communautaire mentionnés ci-dessous, pour autant que ces perturbations soient susceptibles d'avoir un effet significatif ;
- 5° de la contribution à la cohérence du réseau Natura 2000 tant au niveau national qu'au sein de l'Union européenne.

Les habitats d'intérêt communautaire pour lesquels la zone spéciale de conservation est désignée :

- 1° Lacs et plans d'eau eutrophes naturels avec végétation du *Magnopotamion* ou *Hydrocharition* (3150) ;
- 2° Rivières des étages planitiaire à montagnard avec végétation du *Ranunculion fluitantis* et du *Callitricho-Batrachion* (3260) ;
- 3° Formations à *Juniperus communis* sur landes ou pelouses calcaires (5130) ;
- 4° Pelouses sèches semi-naturelles et faciès d'embuissonnement sur calcaires (*Festuco-Brometalia*) (6210*) ;
- 5° Prairies à *Molinia* sur sols calcaires, tourbeux ou argilo-limoneux (*Molinion caeruleae*) (6410) ;
- 6° Mégaphorbiaies hygrophiles d'ourlets planitiaux et des étages montagnard à alpin (6430) ;
- 7° Prairies maigres de fauche de basse altitude (*Alopecurus pratensis*, *Sanguisorba officinalis*) (6510) ;
- 8° Tourbières de transition et tremblantes (7140) ;

- 9° Sources pétrifiantes avec formation de travertins (*Cratoneurion*) (7220*) ;
- 10° Pentes rocheuses calcaires avec végétation chasmophytique (8210) ;
- 11° Pentes rocheuses siliceuses avec végétation chasmophytique (8220) ;
- 12° Hêtraies du *Luzulo-Fagetum* (9110) ;
- 13° Hêtraies de l'*Asperulo-Fagetum* (9130) ;
- 14° Chênaies pédonculées ou chênaies-charmaies sub-atlantiques et médio-européennes du *Carpinion betuli* (9160) ;
- 15° Forêts de pentes, éboulis ou ravins du *Tilio-Acerion* (9180*) ;
- 16° Forêts alluviales à *Alnus glutinosa* et *Fraxinus excelsior* (*Alno-Padion*, *Alnion incanae*, *Salicion albae*) (91E0*).

Les espèces d'intérêt communautaire pour lesquelles la zone spéciale de conservation est désignée :

- 1° Chabot commun *Cottus gobio* ;
- 2° Cuivré des marais *Lycaena dispar* ;
- 3° Damier de la succise *Euphydryas aurinia* ;
- 4° Écaille chinée *Callimorpha quadripunctaria* (syn. : *Euplagia quadripunctaria*) ;
- 5° Murin de Bechstein *Myotis bechsteinii* ;
- 6° Grand Murin *Myotis myotis* ;
- 7° Dicrane vert *Dicranum viride* ;
- 8° Trichomanes remarquable *Trichomanes speciosum* (syn. : *Vandenboschia speciosa*).

Mesures de conservation spéciales :

- 1° rétablissement de l'état de conservation favorable des rivières des étages planitiaire à montagnard avec végétation du *Ranunculion fluitantis* et du *Callitriche-Batrachion* (3260) :
 - a) amélioration de la qualité de l'eau et de l'hydromorphologie de l'Ernz blanche et de l'Ernz noire ainsi que de leurs affluents ;
 - b) restauration de la dynamique naturelle de la plaine alluviale ;
 - c) rétablissement de la connectivité écologique des cours d'eau ;
 - d) aménagement de bandes de protection herbagères le long des cours d'eau et autour des sources ;
- 2° maintien, voire rétablissement de l'état de conservation favorable de la population du Chabot commun *Cottus gobio* :
 - a) maintien et amélioration de la qualité de l'eau et de l'hydromorphologie de la Sûre et de ses affluents ;
 - b) restauration de la dynamique naturelle de la plaine alluviale ;
 - c) rétablissement de la connectivité écologique des cours d'eau ;

- d) aménagement de bandes de protection herbagères le long des cours d'eau et autour des sources ;
- 3° rétablissement de l'état de conservation favorable des forêts alluviales à *Alnus glutinosa* et *Fraxinus excelsior* (*Alno-Padion*, *Alnion incanae*, *Salicion albae*) (91E0*) :
- a) restauration et extension surfacique des forêts alluviales ;
 - b) maintien et amélioration de la qualité de l'eau et de l'hydromorphologie de l'Ernz blanche et de l'Ernz noire ainsi que de leurs affluents ;
 - c) restauration de la dynamique naturelle de la plaine alluviale ;
 - d) abandon de l'exploitation ;
- 4° rétablissement de l'état de conservation favorable des mégaphorbiaies hygrophiles d'ourlets planitiaires et des étages montagnard à alpin (6430) :
- a) restauration et extension surfacique des ourlets le long des cours d'eau et lisières forestières ;
 - b) fauchage très tardif voire pluriannuel ;
- 5° restauration des tourbières de transition et tremblantes (7140) :
- a) restauration des tourbières et autres zones humides ;
 - b) restauration de la situation hydrologique naturelle des zones humides ;
 - c) abandon de l'exploitation ;
- 6° rétablissement de l'état de conservation favorable des prairies à *Molinia* sur sols calcaires, tourbeux ou argilo-limoneux (*Molinion caeruleae*) (6410) :
- a) restauration et extension surfacique des prairies humides à Molinie ;
 - b) exploitation extensive, y favoriser le fauchage très tardif ;
 - c) renonciation à l'emploi de fertilisants ;
- 7° maintien, voire rétablissement de l'état de conservation favorable de la population Cuivré des marais *Lycaena dispar* :
- a) restauration et extension surfacique des prairies humides, bandes herbacées et mégaphorbiaies ;
 - b) exploitation extensive, y favoriser le fauchage très tardif ;
 - c) préservation des bandes refuges à fauchage pluriannuel ;
 - d) amélioration de la connectivité écologique ;
 - e) renonciation à l'emploi d'insecticides ;
- 8° maintien, voire rétablissement de l'état de conservation favorable des prairies maigres de fauche de basse altitude (*Alopecurus pratensis*, *Sanguisorba officinalis*) (6510) :
- a) préservation, restauration et extension surfacique des prairies maigres de fauche ;
 - b) exploitation extensive, y favoriser le fauchage tardif ;
 - c) renonciation à l'emploi de fertilisants ;
- 9° maintien, voire rétablissement de l'état de conservation favorable des pelouses sèches semi-naturelles et faciès d'emboisement sur calcaires (*Festuco-Brometalia*) (6210*) :
- a) préservation, restauration et extension surfacique des pelouses sèches ;

- b) maintien et amélioration de la diversité structurale ;
- c) gestion par pâturage ou fauchage extensif ;
- d) renonciation à l'emploi de fertilisants ;

10° maintien, voire rétablissement de l'état de conservation favorable des formations à *Juniperus communis* sur landes ou pelouses calcaires (5130) :

- a) restauration des formations à Genévrier ;
- b) gestion par pâturage extensif ou fauchage pluriannuel ;
- c) renonciation à l'emploi de fertilisants ;

11° maintien, voire rétablissement de l'état de conservation favorable de la population de l'Écaille chinée *Callimorpha quadripunctaria* (syn. : *Euplagia quadripunctaria*) :

- 1° préservation et restauration des herbages, bandes herbacées, mégaphorbiaies, structures paysagères et lisières forestières structurées ;
- 2° renonciation à l'emploi d'insecticides ;

12° restauration de la population du Damier de la succise *Euphydryas aurinia* :

- préservation et restauration des pelouses sèches ou prairies mésophiles, riches en scabieuse *Scabiosa sp.* ;
- gestion par pâturage ou fauchage très extensif ou très tardif ;
- amélioration de la connectivité écologique ;
- renonciation à l'emploi de fertilisants et d'insecticides ;

13° maintien, voire rétablissement de l'état de conservation favorable des hêtraies de l'Asperulo-Fagetum (9130) et des hêtraies du Luzulo-Fagetum (9110), ainsi que des chênaies pédonculées ou chênaies-charmaies sub-atlantiques et médio-européennes du *Carpinion betuli* (9160) :

- a) préservation, restauration et extension surfacique des futaies feuillues ;
- b) préservation et restauration des micro-stations ;
- c) préservation de gros arbres, d'arbres de classes d'âge avancées, d'arbres biotopes et d'arbres morts ;
- d) aménagement de lisières structurées ;
- e) aménagement d'îlots de vieillissement ;

14° maintien, voire rétablissement de l'état de conservation favorable de la population du Grand Murin *Myotis myotis* :

- a) préservation et restauration de futaies feuillues de classes d'âge avancées ;
- b) aménagement de lisières structurées et d'îlots de vieillissement ;
- c) préservation et restauration des bocages, bosquets et ripisylves ;
- d) amélioration de la connectivité écologique ;
- e) prévention de la pollution lumineuse ;

15° maintien, voire rétablissement de l'état de conservation favorable des populations du Murin de Bechstein *Myotis bechsteinii* :

- a) préservation et restauration de futaies feuillues stratifiées irrégulières présentant des strates herbacées et arbustives ;
- b) préservation de gros arbres, d'arbres de classes d'âge avancées, d'arbres biotopes et d'arbres morts ;
- c) préservation et restauration de mardelles ;

- d) aménagement de lisières structurées et d'îlots de vieillissement ;
- 16° maintien, voire rétablissement de l'état de conservation favorable de la population du Dicrane vert *Dicranum viride* :
- a) préservation et restauration des futaies feuillues ;
 - b) préservation de gros arbres, d'arbres de classes d'âge avancées, d'arbres biotopes et d'arbres morts ;
 - c) aménagement d'îlots de vieillissement ;
- 17° maintien, voire rétablissement de l'état de conservation favorable des forêts de pentes, éboulis ou ravins du *Tilio-Acerion* (9180*) :
- a) préservation, restauration et extension surfacique des futaies feuillues ;
 - b) préservation et restauration des micro-stations ;
 - c) préservation de gros arbres, d'arbres de classes d'âge avancées, d'arbres biotopes et d'arbres morts ;
 - d) aménagement d'îlots de vieillissement ;
- 18° maintien, voire rétablissement de l'état de conservation favorable des pentes rocheuses calcaires avec végétation chasmophytique (8210), des pentes rocheuses siliceuses avec végétation chasmophytique (8220) :
- a) préservation et restauration des falaises ;
 - b) aménagement d'un périmètre de protection autour des falaises ;
 - c) abandon de l'exploitation ;
 - d) gestion par débroussaillage ponctuel, le cas échéant ;
- 19° maintien, voire rétablissement de l'état de conservation favorable des sources pétrifiantes avec formation de travertins (*Cratoneurion*) (7220*) :
- a) conservation et restauration des sources pétrifiantes ;
 - b) préservation de l'écoulement ;
 - c) installation d'un périmètre de protection autour des sources pétrifiantes ;
- 20° maintien, voire rétablissement de l'état de conservation favorable de la population du Trichomanes remarquable *Trichomanes speciosum* :
- a) préservation et restauration des falaises et roches ;
 - b) installation d'un périmètre de protection autour des falaises et roches, et aménagement d'îlots de vieillissement ;
- 21° maintien, voire rétablissement de l'état de conservation favorable des lacs et plans d'eau eutrophes naturels avec végétation du *Magnopotamion* ou *Hydrocharition* (3150) :
- a) préservation et restauration des plans d'eau ;
 - b) aménagement de bandes de protection herbagères autour des plans d'eau.

Description scientifique de la zone spéciale de conservation **« Pelouses calcaires de la région de Junglinster »**

Code de la zone : LU0001020

Superficie : 1.751,69 ha

Caractère général de la zone :

Situation :

La zone est située entre le Grunewald et la région du Mullerthal, autour des localités de Junglinster, d'Altlinster, de Bourglinster, de Godbrange, de Oberanven et d'Ernster. L'Ernz blanche traverse le site du sud au nord de Eisenborn à Koedange.

Milieu physique :

Le site présente un relief ondulé caractérisé par un paysage de collines partiellement mouvementé par des failles. Les couches géologiques affleurant sur le territoire font partie du système triasique et liasique. Sur une partie du site, affleure le Keuper à marnolites compactes, dernière assise du Trias. Il se compose de marnes bariolées, dans lesquelles sont intercalés des bancs de dolomie. Sur le Keuper repose le Rhétien, assise de séparation entre le Lias et le Trias, formée par les argiles feuilletées sombres, surmontées d'une couche de grès ou de conglomérats et terminée par les argiles de Levallois. Le Rhétien est recouvert par l'Hettangien inférieur (couches à *Psiloceras planorbis*), première assise du Lias. Il est constitué de marnes grises, gréseuses, très fossilifères, avec intercalation de bancs de calcaire. Les sols argileux à argileux lourds, non gleyifiés sur substrat de marnes dominant dans la zone. Ce type de sol occupe environ la moitié du site. Les colluvions et surtout les alluvions occupent les vallées de l'Ernz blanche et de l'Ernz noire. Dans la partie au Nord de la zone, à proximité de la localité de Godbrange, les flancs exposés vers l'ouest des vallées de l'Ernz blanche et de l'Ernz noire ainsi que des massifs forestiers du Groëbësch et du Schwäibësch sont couverts par des sols sableux, limono-sableux et sableux-limoneux, non gleyifiés.

Occupation du sol :

Un peu moins de la moitié du site est couverte par des territoires agricoles surtout exploités en tant que prairies et pâturages (9/10^e de la surface agricole). Les cultures annuelles ne représentent qu'1/16^e de la surface agricole. Il subsiste encore quelques prairies humides et mésophiles, ainsi que des vergers. Les prairies humides sont surtout situées dans la vallée de l'Ernz blanche autour de la localité de Koedange. Les forêts occupent à peu près 2/5^e du site et sont composées à 3/5^e de feuillus et à 2/5^e de résineux. Ces forêts sont généralement situées sur les pentes des vallées de l'Ernz blanche et de l'Ernz noire ou constituent des massifs sur les collines. Les hêtraies mésophiles constituent les formations forestières feuillues les plus fréquentes. Les pelouses calcaires couvrent plus d'1/25^e de la zone.

Qualité et importance écologiques de la zone :

Intérêts selon la directive « Habitats » :

La zone abrite 15 types d'habitats de l'annexe I, dont trois sont prioritaires, et se prête à la restauration d'un autre type d'habitat.

Les pelouses sèches semi-naturelles et faciès d'embuissonnement sur calcaires (*Festuco-Brometalia*) (6210*), habitat prioritaire particulièrement riche en espèces menacées de la faune et de la flore, constitue l'intérêt principal de la zone. La surface couverte par ce type d'habitat est une des plus importantes du pays entier. Par endroits, ces pelouses sont associées aux prairies à *Molinia* sur sols calcaires, tourbeux ou argilo-limoneux (*Molinion caeruleae*) (6410) ainsi qu'aux rares formations à *Juniperus communis* sur landes ou pelouses calcaires (5130). Les prairies maigres de fauche de basse altitude (*Alopecurus pratensis*, *Sanguisorba officinalis*) (6510) sont également bien représentées. À noter encore le potentiel pour la restauration de tourbières de transition et tremblantes (7140) au niveau des zones humides. Le Cuivré des marais *Lycaena dispar* est présent au niveau des prairies mésophiles et humides ainsi que les zones de succession le long des cours d'eau. En outre, ces mégaphorbiaies hygrophiles d'ourlets planitiaires et des étages montagnard à alpin (6430), à développer davantage, accueillent l'Écaille chinée *Callimorpha quadripunctaria* (syn. : *Euplagia quadripunctaria*), espèce de papillon prioritaire qui est également recensée au niveau des pelouses sèches de la zone. Il y a encore lieu de mentionner que les habitats prémentionnés présentent un grand potentiel pour la restauration d'une autre espèce de papillon, le Damier de la succise *Euphydryas aurinia*.

Des sections de l'Ernz blanche et de l'Ernz noire correspondent aux rivières des étages planitiaire à montagnard avec végétation du *Ranunculion fluitantis* et du *Callitricho-Batrachion* (3260), qui confèrent à cette zone un intérêt pour la conservation des espèces de poissons et notamment pour le Chabot commun *Cottus gobio*. Le long de l'Ernz blanche quelques forêts alluviales à *Alnus glutinosa* et *Fraxinus excelsior* (*Alno-Padion*, *Alnion incanae*, *Salicion albae*) (91E0*), habitat prioritaire, existent.

Au niveau des autres habitats forestiers on rencontre les hêtraies du *Luzulo-Fagetum* (9110) et de l'*Asperulo-Fagetum* (9130) ainsi que les chênaies pédonculées ou des chênaies-charmaies sub-atlantiques et médio-européennes du *Carpinion betuli* (9160). Les forêts sont riches en roches et falaises qui présentent majoritairement les caractéristiques de pentes rocheuses siliceuses avec végétation chasmophytique (8220), cependant quelques-unes sont à qualifier en tant que pentes rocheuses calcaires avec végétation chasmophytique (8210). Des stations isolées abritent également des forêts de pentes, éboulis ou ravins du *Tilio-Acerion* (9180*), habitat prioritaire. En ce qui concerne les chauves-souris inféodées aux milieux forestiers, il y a lieu de mentionner le Grand Murin *Myotis myotis* et le Murin de Bechstein *Myotis bechsteinii* qui figurent sur l'annexe II de la directive « Habitats ». Par rapport aux espèces floristiques de la même annexe, la présence de la mousse Dicrane vert *Dicranum viride* et celle de la fougère Trichomanes remarquable *Trichomanes speciosum* est à souligner. À noter encore une station avec une source pétrifiante avec formation de travertins (*Cratoneurion*) (7220*), habitat prioritaire.

Finalement, des lacs et plans d'eau eutrophes naturels avec végétation du *Magnopotamion* ou *Hydrocharition* (3150) sont présents dans la zone.

Autres intérêts écologiques :

La mosaïque de structures paysagères avec les pelouses sèches et mésophiles, les habitats rocheux et les plans d'eau explique la présence à la fois du Léopard des murailles *Podarcis muralis*, du Léopard des souches *Lacerta agilis* et de la Coronelle lisse *Coronella austriaca*, ainsi que de l'Alyte accoucheur *Alytes obstetricans*. Au-delà, les pelouses sèches abritent une richesse exceptionnelle d'espèces de la faune, surtout de l'entomofaune, et de la flore,

notamment d'orchidées et de la bryoflore, souvent très rares dans nos régions. Les forêts de la zone constituent un corridor écologique pour le Chat sauvage *Felis silvestris*.

La zone revêt également une importance pour nombreuses espèces visées par l'article 4 de la directive « Oiseaux ». Les zones agricoles, présentant encore de nombreuses structures paysagères telles que haies, lisières, rangées d'arbres et vergers, et avec leurs milieux humides et secs exploités de façon extensive, abritent la Pie-grièche écorcheur *Lanius collurio* ainsi qu'un des derniers sites de nidification de la Pie-grièche grise *Lanius excubitor* du pays. Ces habitats accueillent également les deux Milans royal *Milvus milvus* et noir *Milvus migrans*, la Cailles des blés *Coturnix coturnix*, l'Alouette des champs *Alauda arvensis* ou encore le Torcol fourmilier *Jynx torquilla*, ainsi que le Pipit farlouse *Anthus pratensis* et le Vanneau huppé *Vanellus vanellus*. Il y a encore lieu de citer la présence en période de nidification du Râle des genêts *Crex crex*. Le Busard Saint-Martin *Circus cyaneus* y est rencontré en période de migration et la Grande Aigrette *Casmerodius albus* (syn. *Egretta alba*) est un hivernant régulier. Le Râle d'eau *Rallus aquaticus* niche au niveau des roselières de la zone. La Cigogne noire *Ciconia nigra* peut être observée se nourrissant au niveau des zones humides et cours d'eau et niche dans les massifs forestiers de la zone. Concernant d'autres espèces inféodées aux habitats forestiers, le Pic noir *Dryocopus martius* est rencontré notamment dans les hêtraies de la zone tandis que le Grand-duc d'Europe *Bubo bubo* et le Faucon pèlerin *Falco peregrinus* sont présent dans les falaises.

Projet de règlement grand-ducal

Projet de règlement grand-ducal du ... désignant zone spéciale de conservation et déclarant obligatoire la zone « Pelouses calcaires de la région de Junglinster », et modifiant le règlement grand-ducal du 6 novembre 2009 portant désignation des zones spéciales de conservation

Nous Henri, Grand-Duc de Luxembourg, Duc de Nassau,

Vu les articles 2, 4, 31 à 35 et 37, de la loi du 18 juillet 2018 concernant la protection de la nature et des ressources naturelles ;

Vu la fiche financière ;

Vu l'avis de l'Observatoire de l'environnement naturel ;

Vu les avis de la Chambre de commerce, de la Chambre des métiers et de la Chambre d'agriculture [à demander] ;

Notre Conseil d'État entendu [à demander] ;

Sur le rapport de Notre Ministre de l'Environnement, du Climat et du Développement durable, et après délibération du Gouvernement en conseil ;

Arrêtons :

Art. 1^{er}. Est désignée zone spéciale de conservation et déclarée obligatoire la zone « Pelouses calcaires de la région de Junglinster », ci-après la « zone spéciale de conservation », référencée sous le code LU0001020, et faisant partie intégrante du réseau Natura 2000.

Art. 2. La zone spéciale de conservation est désignée en vue :

- 1° du maintien ou, le cas échéant, du rétablissement de l'état de conservation favorable des habitats et espèces d'intérêt communautaire mentionnés à l'article 3 ;
- 2° de la préservation, du maintien ou, le cas échéant, du rétablissement de la structure et des fonctions spécifiques des habitats d'intérêt communautaire mentionnés à l'article 3 , ainsi que de l'état de conservation de leurs espèces typiques ;
- 3° de la préservation, du maintien ou, le cas échéant, du rétablissement d'une diversité, d'une superficie et d'une qualité des habitats des espèces d'intérêt communautaire mentionnées à l'article 3 ;
- 4° de la protection contre les perturbations touchant les espèces d'intérêt communautaire mentionnés à l'article 3 , pour autant que ces perturbations soient susceptibles d'avoir un effet significatif eu égard aux objectifs du présent article ;
- 5° de sa contribution à la cohérence du réseau Natura 2000 tant au niveau national qu'au sein de l'Union européenne.

Art. 3. Les objectifs spécifiques de conservation de la zone spéciale de conservation, ainsi que les mesures de conservation spéciales à assurer afin de maintenir ou, le cas échéant, rétablir l'état de conservation favorable des habitats et espèces d'intérêt communautaire visés, en l'occurrence à travers les mesures de conservation visées aux articles 32 à 35 et 37 de la loi modifiée du 18 juillet 2018 concernant la protection de la nature et des ressources naturelles, sont :

- 6° rétablissement de l'état de conservation favorable des rivières des étages planitiaire à montagnard avec végétation du *Ranunculion fluitantis* et du *Callitricho-Batrachion* (3260) :
 - (a) amélioration de la qualité de l'eau et de l'hydromorphologie de l'Ernz blanche et de l'Ernz noire ainsi que de leurs affluents ;
 - (b) restauration de la dynamique naturelle de la plaine alluviale ;
 - (c) rétablissement de la connectivité écologique des cours d'eau ;
 - (d) aménagement de bandes de protection herbagères le long des cours d'eau et autour des sources ;
- 7° maintien, voire rétablissement de l'état de conservation favorable de la population du Chabot commun *Cottus gobio* :
 - (a) maintien et amélioration de la qualité de l'eau et de l'hydromorphologie de la Sûre et de ses affluents ;
 - (b) restauration de la dynamique naturelle de la plaine alluviale ;
 - (c) rétablissement de la connectivité écologique des cours d'eau ;
 - (d) aménagement de bandes de protection herbagères le long des cours d'eau et autour des sources ;
- 8° rétablissement de l'état de conservation favorable des forêts alluviales à *Alnus glutinosa* et *Fraxinus excelsior* (*Alno-Padion*, *Alnion incanae*, *Salicion albae*) (91E0*) :
 - (a) restauration et extension surfacique des forêts alluviales ;
 - (b) maintien et amélioration de la qualité de l'eau et de l'hydromorphologie de l'Ernz blanche et de l'Ernz noire ainsi que de leurs affluents ;
 - (c) restauration de la dynamique naturelle de la plaine alluviale ;
 - (d) abandon de l'exploitation ;
- 9° rétablissement de l'état de conservation favorable des mégaphorbiaies hygrophiles d'ourlets planitiaux et des étages montagnard à alpin (6430) :
 - (a) restauration et extension surfacique des ourlets le long des cours d'eau et lisières forestières ;
 - (b) fauchage très tardif voire pluriannuel ;
- 10° restauration des tourbières de transition et tremblantes (7140) :
 - (a) restauration des tourbières et autres zones humides ;
 - (b) restauration de la situation hydrologique naturelle des zones humides ;
 - (c) abandon de l'exploitation ;
- 11° rétablissement de l'état de conservation favorable des prairies à *Molinia* sur sols calcaires, tourbeux ou argilo-limoneux (*Molinion caeruleae*) (6410) :

- (a) restauration et extension surfacique des prairies humides à Molinie ;
 - (b) exploitation extensive, y favoriser le fauchage très tardif ;
 - (c) renonciation à l'emploi de fertilisants ;
- 12° maintien, voire rétablissement de l'état de conservation favorable de la population Cuivré des marais *Lycaena dispar* :
- (a) restauration et extension surfacique des prairies humides, bandes herbacées et mégaphorbiaies ;
 - (b) exploitation extensive, y favoriser le fauchage très tardif ;
 - (c) préservation des bandes refuges à fauchage pluriannuel ;
 - (d) amélioration de la connectivité écologique ;
 - (e) renonciation à l'emploi d'insecticides ;
- 13° maintien, voire rétablissement de l'état de conservation favorable des prairies maigres de fauche de basse altitude (*Alopecurus pratensis*, *Sanguisorba officinalis*) (6510) :
- (a) préservation, restauration et extension surfacique des prairies maigres de fauche ;
 - (b) exploitation extensive, y favoriser le fauchage tardif ;
 - (c) renonciation à l'emploi de fertilisants ;
- 14° maintien, voire rétablissement de l'état de conservation favorable des pelouses sèches semi-naturelles et faciès d'emboisement sur calcaires (*Festuco-Brometalia*) (6210*) :
- (a) préservation, restauration et extension surfacique des pelouses sèches ;
 - (b) maintien et amélioration de la diversité structurale ;
 - (c) gestion par pâturage ou fauchage extensif ;
 - (d) renonciation à l'emploi de fertilisants ;
- 15° maintien, voire rétablissement de l'état de conservation favorable des formations à *Juniperus communis* sur landes ou pelouses calcaires (5130) :
- (a) restauration des formations à Genévrier ;
 - (b) gestion par pâturage extensif ou fauchage pluriannuel ;
 - (c) renonciation à l'emploi de fertilisants ;
- 16° maintien, voire rétablissement de l'état de conservation favorable de la population de l'Écaille chinée *Callimorpha quadripunctaria* (syn. : *Euplagia quadripunctaria*) :
- (a) préservation et restauration des herbages, bandes herbacées, mégaphorbiaies, structures paysagères et lisières forestières structurées ;
 - (b) renonciation à l'emploi d'insecticides ;
- 17° restauration de la population du Damier de la succise *Euphydryas aurinia* :
- (a) préservation et restauration des pelouses sèches ou prairies mésophiles, riches en scabieuse *Scabiosa sp.* ;
 - (b) gestion par pâturage ou fauchage très extensif ou très tardif ;
 - (c) amélioration de la connectivité écologique ;
 - (d) renonciation à l'emploi de fertilisants et d'insecticides ;
- 18° maintien, voire rétablissement de l'état de conservation favorable des hêtraies de l'Asperulo-Fagetum (9130) et des hêtraies du Luzulo-Fagetum (9110), ainsi que des

chênaies pédonculées ou chênaies-charmaies sub-atlantiques et médio-européennes du *Carpinion betuli* (9160) :

- (a) préservation, restauration et extension surfacique des futaies feuillues ;
- (b) préservation et restauration des micro-stations ;
- (c) préservation de gros arbres, d'arbres de classes d'âge avancées, d'arbres biotopes et d'arbres morts ;
- (d) aménagement de lisières structurées ;
- (e) aménagement d'îlots de vieillissement ;

19° maintien, voire rétablissement de l'état de conservation favorable de la population du Grand Murin *Myotis myotis* :

- (a) préservation et restauration de futaies feuillues de classes d'âge avancées ;
- (b) aménagement de lisières structurées et d'îlots de vieillissement ;
- (c) préservation et restauration des bocages, bosquets et ripisylves ;
- (d) amélioration de la connectivité écologique ;
- (e) prévention de la pollution lumineuse ;

20° maintien, voire rétablissement de l'état de conservation favorable des populations du Murin de Bechstein *Myotis bechsteinii* :

- (a) préservation et restauration de futaies feuillues stratifiées irrégulières présentant des strates herbacées et arbustives ;
- (b) préservation de gros arbres, d'arbres de classes d'âge avancées, d'arbres biotopes et d'arbres morts ;
- (c) préservation et restauration de mardelles ;
- (d) aménagement de lisières structurées et d'îlots de vieillissement ;

21° maintien, voire rétablissement de l'état de conservation favorable de la population du Dicrane vert *Dicranum viride* :

- (a) préservation et restauration des futaies feuillues ;
- (b) préservation de gros arbres, d'arbres de classes d'âge avancées, d'arbres biotopes et d'arbres morts ;
- (c) aménagement d'îlots de vieillissement ;

22° maintien, voire rétablissement de l'état de conservation favorable des forêts de pentes, éboulis ou ravins du *Tilio-Acerion* (9180*) :

- (a) préservation, restauration et extension surfacique des futaies feuillues ;
- (b) préservation et restauration des micro-stations ;
- (c) préservation de gros arbres, d'arbres de classes d'âge avancées, d'arbres biotopes et d'arbres morts ;
- (d) aménagement d'îlots de vieillissement ;

23° maintien, voire rétablissement de l'état de conservation favorable des pentes rocheuses calcaires avec végétation chasmophytique (8210), des pentes rocheuses siliceuses avec végétation chasmophytique (8220) :

- (a) préservation et restauration des falaises ;
- (b) aménagement d'un périmètre de protection autour des falaises ;
- (c) abandon de l'exploitation ;
- (d) gestion par débroussaillage ponctuel, le cas échéant ;

24° maintien, voire rétablissement de l'état de conservation favorable des sources pétrifiantes avec formation de travertins (*Cratoneurion*) (7220*) :

- (a) conservation et restauration des sources pétrifiantes ;
- (b) préservation de l'écoulement ;
- (c) installation d'un périmètre de protection autour des sources pétrifiantes ;

25° maintien, voire rétablissement de l'état de conservation favorable de la population du *Trichomanes* remarquable *Trichomanes speciosum* :

- (a) préservation et restauration des falaises et roches ;
- (b) installation d'un périmètre de protection autour des falaises et roches, et aménagement d'îlots de vieillissement ;

26° maintien, voire rétablissement de l'état de conservation favorable des lacs et plans d'eau eutrophes naturels avec végétation du *Magnopotamion* ou *Hydrocharition* (3150) :

- (a) préservation et restauration des plans d'eau ;
- (b) aménagement de bandes de protection herbagères autour des plans d'eau.

Art. 4. Les mesures de conservation spéciales de la zone spéciale de conservation sont déclinées en objectifs opérationnels et précisées dans un plan de gestion approprié.

Art. 5. La délimitation de la zone spéciale de conservation est indiquée sur le plan figurant en annexe. La zone spéciale de conservation couvre une superficie totale de 1.751,69 hectares.

Art. 6. Le règlement grand-ducal du 6 novembre 2009 portant désignation des zones spéciales de conservation est modifié comme suit :

1° À l'article 4, le point (16.) est supprimé.

2° L'Annexe 1 est modifiée comme suit :

- a) À la ligne portant le numéro 16, faisant référence au site LU0001020, est supprimée.
- b) À la carte 1, la référence au site LU0001020 est supprimée.
- c) Au tableau 2, la ligne portant le numéro LU0001020 est supprimée.
- d) Au tableau 3, la ligne portant le numéro LU0001020 est supprimée.

3° À l'annexe 2, la carte portant le titre « Zone Spéciale de Conservation "Pelouses calcaires de la région de Junglinster" (LU0001020) » est supprimée.

Art. 7. La référence au présent règlement se fait sous la forme suivante : « règlement grand-ducal du ... désignant zone spéciale de conservation la zone "Pelouses calcaires de la région de Junglinster" ».

Art. 8. Notre ministre ayant l'Environnement dans ses attributions est chargé de l'exécution du présent règlement qui sera publié au Journal officiel du Grand-Duché de Luxembourg.

La Ministre de l'Environnement, du Climat et du Développement durable

Joëlle Welfring

ANNEXE

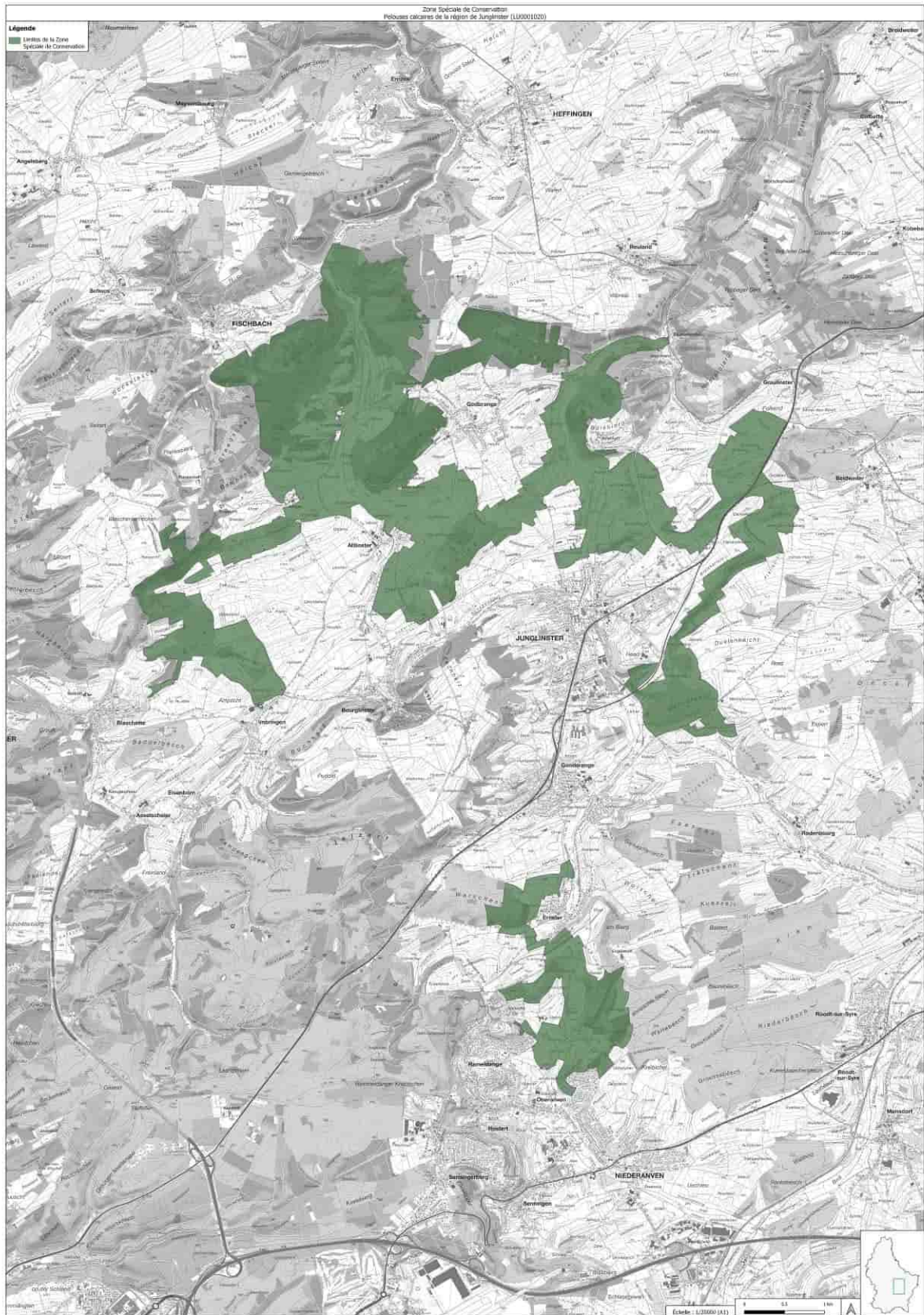

Exposé des motifs

L'objet du présent projet de désignation, incluant l'avant-projet de règlement grand-ducal y relatif, est double :

- 1° la désignation de la zone « Pelouses calcaires de la région de Junglinster » en tant que zone spéciale de conservation ; et
- 2° la suppression des dispositions relatives aux « Pelouses calcaires de la région de Junglinster » dans le règlement grand-ducal du 6 novembre 2009 portant désignation des zones spéciales de conservation.

En effet, ladite zone spéciale de conservation avait déjà été désignée par la loi modifiée du 19 janvier 2004 concernant la protection de la nature et des ressources naturelles, et ses objectifs de conservation avaient été précisés par le règlement grand-ducal du 6 novembre 2009 portant désignation des zones spéciales de conservation.

Cependant, vue les mesures de gestion y effectuées et la disponibilité d'informations issues des cartographies et inventaires, une actualisation, voire une précision des objectifs et mesures de conservation, ainsi que de la délimitation de ladite zone spéciale de conservation s'impose, tel que sollicité par la Direction Générale Environnement de la Commission européenne.

Dans un souci de sécurité juridique et afin de donner une meilleure visibilité aux différentes zones spéciales de conservation et de leurs objectifs et mesures de conservation, ainsi qu'aux modifications apportées, il est proposé de dissocier les différentes zones spéciales de conservation au fur et à mesure de leur actualisation et d'adopter un règlement grand-ducal individuel pour chacune des zones spéciales de conservation.

Le présent projet de désignation, y inclus l'avant-projet de règlement grand-ducal, vise à désigner la zone spéciale de conservation dénommée « Pelouses calcaires de la région de Junglinster » en exécution des articles 2, 4, 31 à 35 et 37 de la loi modifiée du 18 juillet 2018 concernant la protection de la nature et des ressources naturelles. Ladite zone est sise sur les territoires des communes de Junglinster, de Fischbach et de Lorentzweiler. Elle est située entre le Grunewald et la région du Mullerthal, autour des localités de Junglinster, d'Altlinster, de Bourglinster, de Godbrange, de Oberanven et d'Ernster.

Le présent projet de désignation et les documents y relatifs seront soumis à la procédure de désignation prévue à l'article 31 de ladite loi du 18 juillet 2018.

Commentaires des articles

Ad article 1^{er} : Cet article formule la visée du présent règlement grand-ducal qui est la désignation d'une zone appelée « Pelouses calcaires de la région de Junglinster » en tant que zone spéciale de conservation en vertu de la loi du 18 juillet 2018 concernant la protection de la nature et des ressources naturelles. Il précise la référence de la zone qui correspond au code LU0001020. En plus, cet article indique que la zone sous question fait partie du réseau écologique européen de zones protégées, appelé Natura 2000.

Ad article 2 : Cet article liste les objectifs de conservation généraux de ladite zone spéciale de conservation qui visent le maintien, voire la restauration de l'état de conservation favorable des habitats et espèces d'intérêt communautaire, pour lesquels la zone est désignée et qui figurent à l'article 3. Ladite zone est également désignée en vue de la mise en œuvre de mesures appropriées pour y éviter la pollution ou la détérioration des habitats de ces espèces, ainsi que les perturbations touchant ces espèces, pour autant qu'elles aient un effet significatif. En tant que partie intégrante du réseau Natura 2000, cette zone contribue à la cohésion du réseau écologique européen de zones protégées.

Ad article 3 : Cet article liste les habitats et espèces d'intérêt communautaire pour lesquels la zone est désignée, tout en formulant les objectifs et mesures de conservation spéciales sur base de leur état de conservation et de leurs exigences écologiques spécifiques respectives. La gestion appropriée de la zone telle que formulée par les objectifs et mesures de conservation devra garantir le maintien, voire le rétablissement de l'état de conservation favorable desdits habitats et espèces.

Les objectifs et mesures de conservation ont été formulés de manière assez générale afin de permettre une certaine flexibilité dans le choix des mesures de gestion à mettre en œuvre en tenant compte des particularités écologiques de la zone ainsi que des prérogatives des propriétaires et exploitants des terrains concernés.

Ad article 4 : Les mesures de conservation sont précisées et quantifiées sous forme d'objectifs opérationnels dans le plan de gestion relatif à ladite zone, à élaborer en vertu de l'article 35 de ladite loi du 18 juillet 2018.

Ad article 5 : Cet article indique que la délimitation de la zone spéciale de conservation est précisée sur base d'un plan topographique figurant en annexe du règlement grand-ducal et que ladite délimitation est également consultable sous forme électronique. Finalement, cet article indique la superficie en hectares de la zone spéciale de conservation.

Ad article 6 : Cet article supprime toutes les dispositions et références relatives à la zone spéciale de conservation « Pelouses calcaires de la région de Junglinster », codée LU0001020, du règlement grand-ducal du 6 novembre 2009 portant désignation des zones spéciales de conservation.

Ad article 7 : Cet article introduit l'intitulé de citation.

Ad article 8 : Cet article comporte la formule exécutoire.

Fiche financière

Intitulé du projet : Projet de désignation relatif à la zone spéciale de conservation et déclarant obligatoire la zone « Pelouses calcaires de la région de Junglinster », et modifiant le règlement grand-ducal du 6 novembre 2009 portant désignation des zones spéciales de conservation

Ministère initiateur : Ministère de l'Environnement, du Climat et du Développement durable

Suivi du projet par : Monsieur Gilles Biver / Madame Elisabeth Kirsch

Tél. : 2478-6834 / -6883

Courriel : gilles.biver@mev.etat.lu / elisabeth.kirsch@mev.etat.lu

Néant

S'agissant d'une zone spéciale de conservation d'ores et déjà désignée par voie de règlement grand-ducal, le projet de désignation relatif à la zone spéciale de conservation et déclarant obligatoire la zone « Pelouses calcaires de la région de Junglinster », et modifiant le règlement grand-ducal du 6 novembre 2009 portant désignation des zones spéciales de conservation n'impliquera pas la mise à disposition de moyens financiers supplémentaires, par rapport à sa désignation initiale.

Luxembourg, le 10 février 2023

Avis de l'Observatoire de l'Environnement concernant le projet de désignation de la zone spéciale de conservation « Pelouses calcaires de la région de Junglinster » (ZSC LU0001020) conformément à l'article 31(5) de la loi modifiée du 18 juillet 2018 concernant la protection de la nature et des ressources naturelles

Lors de la séance du 30 janvier 2023, l'Observatoire de l'environnement naturel a analysé le projet de désignation de la zone spéciale de conservation « Pelouses calcaires de la région de Junglinster » (ZSC LU0001020) ainsi que les contributions y relatives reçues dans le cadre de la consultation publique du dossier Région Est & Moselle présenté par le Ministère de l'Environnement, du Climat et du Développement durable.

L'Observatoire émet un avis favorable concernant le projet de désignation de la zone spéciale de conservation « Pelouses calcaires de la région de Junglinster » (ZSC LU0001020) tel qu'il lui a été soumis.

Texte coordonné

Règlement grand-ducal modifié du 6 novembre 2009 portant désignation des zones spéciales de conservation

Art. 1^{er}. (1.) La liste nationale relative à la directive 92/43/CEE figurant à l'annexe 5 de la loi modifiée du 19 janvier 2004 concernant la protection de la nature et des ressources naturelles est remplacée par la liste figurant au point 1 de l'annexe 1 du présent règlement.

(2.) La carte 2 de la loi précitée est remplacée par la carte 1 de l'annexe 1 du présent règlement.

Art. 2. Sont désignées comme zones spéciales de conservation les zones de la liste nationale figurant au tableau 1 de l'annexe 1 du présent règlement. La délimitation des zones est indiquée sur les plans figurant à l'annexe 2 du présent règlement. Toutefois les surfaces occupées par les chemins repris, les routes nationales et les autoroutes, incluant les assises routières, les accotements et les talus construits, existant au moment de l'entrée en vigueur du présent règlement ne font pas partie des zones spéciales de conservation.

Art. 3. Les zones spéciales de conservation visées à l'article 2 sont désignées en vue du maintien ou, le cas échéant, le rétablissement dans un état de conservation favorable, des habitats naturels et habitats d'espèces qui leur sont associés aux tableaux 2 et 3 de l'annexe 1 du présent règlement.

Art. 4. Pour chaque zone spéciale de conservation, les objectifs de conservation principaux suivants sont à atteindre, le cas échéant, à travers les mesures de conservation visées aux articles 37 et 38 de la loi modifiée du 19 janvier 2004 concernant la protection de la nature et des ressources naturelles:

(1.) Vallée de l'Our de Ouren à Wallendorf-Pont (LU0001002)

(a.) maintien et amélioration de la qualité de l'eau et de la structure de l'Our et de ses affluents; en particulier maintien dans un état de conservation favorable respectivement restauration des rivières avec végétation du Ranunculion fluitantis et du Callitricho-Batrachion (3260) et des populations de la Lamproie de Planer *Lampetra planeri* et du Saumon *Salmo salar*

(b.) maintien dans un état de conservation favorable des roches siliceuses avec végétation pionnière (8230) et des pentes rocheuses siliceuses avec végétation chasmophytique (8220)

(c.) maintien dans un état de conservation favorable respectivement restauration des prairies à Molinie (6410), des formations herbueses à Nard (6230*) et des prairies maigres de fauche (6510)

(d.) maintien dans un état de conservation favorable et extension surfacique des mégaphorbiaies (6430)

(e.) maintien dans un état de conservation favorable, restauration et extension surfacique des forêts alluviales (91E0*)

(f.) maintien dans un état de conservation favorable des forêts de ravin (9180*)

(g.) maintien dans un état de conservation favorable des hêtraies du Luzulo-Fagetum (9110)

(h.) maintien dans un état de conservation favorable et restauration des populations de l'Ecaille chinée *Callimorpha quadripunctaria* et de la Cordulie à corps fin *Oxygastra curtisii*

(i.) maintien dans un état de conservation favorable et restauration de la population de la Moule perlière *Margaritifera margaritifera* et de la Mulette épaisse *Unio crassus*

(j.) restauration de la population de la Loutre *Lutra lutra*

(k.) maintien dans un état de conservation favorable et restauration des populations du Grand murin *Myotis myotis* et du Murin à oreilles échancrées *Myotis emarginatus*

(2.) Vallée de la Tretterbaach (LU0001003)

- (a.) maintien et amélioration de la qualité de l'eau et de la structure de la Troine et de ses affluents; en particulier maintien dans un état de conservation favorable et restauration de la population de la Lamproie de Planer *Lampetra planeri*
- (b.) maintien dans un état de conservation favorable et restauration des formations herbeuses à Nard (6230*), des prairies à Molinie (6410) et des prairies maigres de fauche (6510)

(3.) Weicherdange – Bréichen (LU0001004)

- (a.) maintien dans un état de conservation favorable et restauration des formations herbeuses à Nard (6230*) et des prairies à Molinie (6410)

(4.) Vallée supérieure de la Wiltz (LU0001005)

- (a.) maintien et amélioration de la qualité de l'eau et de la structure de la Wiltz et de ses affluents; en particulier maintien dans un état de conservation favorable et restauration de la population de la Lamproie de Planer *Lampetra planeri*
- (b.) maintien dans un état de conservation favorable des prairies maigres de fauche (6510)
- (c.) maintien dans un état de conservation favorable, restauration et extension surfacique des forêts alluviales (91E0*)
- (d.) maintien dans un état de conservation favorable et restauration des forêts de ravin (9180*)
- (e.) restauration de la population de la Loutre *Lutra lutra*

(5.) Vallées de la Sûre, de la Wiltz, de la Clerve et du Lellgerbaach (LU0001006)

- (a.) maintien et amélioration de la qualité de l'eau et de la structure de la Sûre, de la Wiltz, de la Clerve, de la Lellgerbaach et de leurs affluents; en particulier maintien dans un état de conservation favorable respectivement restauration des rivières avec végétation du Ranunculion fluitantis et du Callitricho-Batrachion (3260) et des populations de la Lamproie de Planer *Lampetra planeri* et du Saumon *Salmo salar*
- (b.) maintien dans un état de conservation favorable des roches siliceuses avec végétation pionnière (8230), des pentes rocheuses siliceuses avec végétation chasmophytique (8220) et des éboulis siliceux (8150)
- (c.) maintien dans un état de conservation favorable et restauration des formations herbeuses à Nard(6230*) et des prairies maigres de fauche (6510)
- (d.) maintien dans un état de conservation favorable et extension surfacique des mégaphorbiaies (6430)
- (e.) maintien dans un état de conservation favorable et restauration des landes sèches (4030) et des pelouses sèches (6210*)
- (f.) maintien dans un état de conservation favorable respectivement restauration des forêts de ravin (9180*) et des hêtraies du Luzulo-Fagetum (9110)
- (g.) maintien dans un état de conservation favorable et extension surfacique des forêts alluviales (91E0*)
- (h.) maintien dans un état de conservation favorable et restauration des populations de l'Ecaille chinée *Callimorpha quadripunctaria* et du Damier de la succise *Euphydryas aurinia*

(6.) Vallée supérieure de la Sûre / Lac du barrage (LU0001007)

- (a.) maintien et amélioration de la qualité de l'eau et de la structure de la Sûre et de ses affluents; en particulier maintien dans un état de conservation favorable et restauration des populations de la Bouvière *Rhodeus sericeus amarus* et de la Lamproie de Planer *Lampetra planeri*
- (b.) maintien dans un état de conservation favorable des roches siliceuses avec végétation pionnière (8230), des pentes rocheuses siliceuses avec végétation chasmophytique (8220) et des éboulis siliceux (8150)

- (c.) maintien dans un état de conservation favorable respectivement restauration des formations herbues à Nard (6230*) et des prairies à Molinie (6410)
- (d.) maintien dans un état de conservation favorable et restauration des tourbières de transition (7140), des mégaphorbiaies (6430) et des prairies maigres de fauche (6510)
- (e.) maintien dans un état de conservation favorable, restauration et extension surfacique des forêts alluviales (91E0*)
- (f.) maintien dans un état de conservation favorable et restauration des forêts de ravin (9180*) et des hêtraies du Luzulo-Fagetum (9110)
- (g.) maintien dans un état de conservation favorable et restauration des populations de la Loure *Lutra lutra* et de la Mulette épaisse *Unio crassus*

(7.) Vallée de la Sûre moyenne de Esch/Sûre à Dirbach (LU0001008)

- (a.) maintien et amélioration de la qualité de l'eau et de la structure de la Sûre et de ses affluents; en particulier maintien dans un état de conservation favorable respectivement restauration des rivières avec végétation du Ranunculion fluitantis et du Callitricho-Batrachion (3260) et des populations de la Lamproie de Planer *Lampetra planeri* et du Saumon *Salmo salar*
- (b.) maintien dans un état de conservation favorable et restauration des prairies maigres de fauche (6510)
- (c.) maintien dans un état de conservation favorable des roches siliceuses avec végétation pionnière (8230), des pentes rocheuses siliceuses avec végétation chasmophytique (8220) et des éboulis siliceux (8150)
- (d.) maintien dans un état de conservation favorable et restauration de la population de l'Ecaille chinée *Callimorpha quadripunctaria*

(9.) Vallée de l'Ernz noire / Beaufort / Berdorf (LU0001011)

- (a.) maintien et amélioration de la qualité de l'eau et de la structure de l'Ernz noire, de la Aesbaach, de la Lauterbornerbaach et de leurs affluents; en particulier maintien dans un état de conservation favorable et restauration des rivières avec végétation du Ranunculion fluitantis et du Callitricho-Batrachion (3260) et des populations de la Lamproie de Planer *Lampetra planeri* et du Saumon *Salmo salar*
- (b.) maintien dans un état de conservation favorable et restauration des eaux oligo-mésotrophes calcaires avec végétation benthique à *Chara spp.* (3140)
- (c.) maintien dans un état de conservation favorable des sources pétrifiantes avec formation de tuf (7220*)
- (d.) maintien dans un état de conservation favorable des roches siliceuses avec végétation pionnière (8230), des pentes rocheuses calcaires et siliceuses avec végétation chasmophytique (8210, 8220) ainsi que des grottes naturelles (8310)
- (e.) maintien dans un état de conservation favorable et restauration des landes sèches (4030), des pelouses sèches (6210*), des tourbières de transition (7140) et des mégaphorbiaies (6430)
- (f.) maintien dans un état de conservation favorable des forêts de ravin (9180*) et des tourbières boisées (91D0*)
- (g.) maintien dans un état de conservation favorable et extension des forêts alluviales (91E0*)
- (h.) maintien dans un état de conservation favorable des hêtraies acidophiles à *Ilex* (9120) et des hêtraies du Luzulo-Fagetum (9110) et du Asperulo-Fagetum (9130)
- (i.) maintien dans un état de conservation favorable de la population du Triton crêté *Triturus cristatus*
- (j.) maintien dans un état de conservation favorable et restauration des populations du Murin de Bechstein *Myotis bechsteinii*, du Grand murin *Myotis myotis*, du Murin à oreilles échancrées *Myotis emarginatus* et du Grand rhinolophe *Rhinolophus ferrumequinum*
- (k.) maintien dans un état de conservation favorable respectivement restauration des populations du Trichomanès remarquable *Trichomanes speciosum* et de la Dicrane verte *Dicranum viride*

(12.) Vallée de l'Ernz blanche (LU0001015)

- (a.) maintien et amélioration de la qualité de l'eau et de la structure de l'Ernz blanche et de ses affluents
- (b.) maintien dans un état de conservation favorable des pentes rocheuses calcaires avec végétation chasmophytique (8210)
- (c.) maintien dans un état de conservation favorable et restauration des landes sèches à callune (4030), des pelouses sèches (6210*) et des prairies maigres de fauche (6510)
- (d.) protection des grottes non exploitées par le tourisme (8310)
- (e.) maintien dans un état de conservation favorable et extension surfacique des forêts alluviales (91E0*)
- (f.) maintien dans un état de conservation favorable des hêtraies du *Asperulo-Fagetum* (9130) et du *Luzulo-Fagetum* (9110)
- (g.) maintien dans un état de conservation favorable de la population du Triton crêté *Triturus cristatus*
- (h.) maintien dans un état de conservation favorable de la population du Grand murin *Myotis myotis*

(13.) Herborn - Bois de Herborn / Echternach - Haard (LU0001016)

- (a.) maintien dans un état de conservation favorable, respectivement restauration des pelouses sèches (6210*) et des formations à *Juniperus* (5130)
- (b.) maintien dans un état de conservation favorable des hêtraies du *Luzulo-Fagetum* (9110) et du *Asperulo-Fagetum* (9130)
- (c.) conservation et restauration des populations du Grand murin *Myotis myotis* et du Murin à oreilles échancrées *Myotis emarginatus*
- (d.) maintien dans un état de conservation favorable et restauration de la population de la Dicrane verte *Dicranum viride*

(14.) Vallée de la Sûre inférieure (LU0001017)

- (a.) maintien et amélioration de la qualité de l'eau et de la structure de la Sûre inférieure et de ses affluents; en particulier maintien dans un état de conservation favorable et restauration des rivières avec végétation du *Ranunculion fluitantis* et du *Callitricho-Batrachion* (3260) et des populations de la Lamproie de Planer *Lampetra planeri* et du Saumon *Salmo salar*
- (b.) maintien dans un état de conservation favorable des pentes rocheuses calcaires avec végétation chasmophytique (8210), des éboulis calcaires (8160*) et des pelouses calcaires karstiques (6110*)
- (c.) maintien dans un état de conservation favorable, respectivement restauration des pelouses sèches (6210*) et des prairies maigres de fauche (6510)
- (d.) maintien dans un état de conservation favorable des hêtraies calcicoles (9150), des forêts de ravins (9180*) et des hêtraies du *Asperulo-Fagetum* (9130)
- (e.) maintien dans un état de conservation favorable, restauration et extension surfacique des forêts alluviales (91E0*)
- (f.) maintien dans un état de conservation favorable de la population du Grand murin *Myotis myotis*
- (g.) maintien dans un état de conservation favorable et restauration de la population de l'Écaille chinée *Callimorpha quadripunctaria*

(15.) Vallée de la Mamer et de l'Eisch (LU0001018)

- (a.) maintien et amélioration de la qualité de l'eau et de la structure de la Mamer et de l'Eisch et de leurs affluents; en particulier maintien dans un état de conservation favorable et restauration des rivières avec végétation du *Ranunculion fluitantis* et du *Callitricho-Batrachion* (3260) et de la population de la Lamproie de Planer *Lampetra planeri*
- (b.) maintien dans un état de conservation favorable des eaux oligo-mésotrophes calcaires avec végétation benthique à *Chara spp.* (3140)

- (c.) maintien dans un état de conservation favorable et restauration des pelouses calcaires de sables xériques(6120*) et des pelouses calcaires karstiques (6110*)
- (d.) maintien dans un état de conservation favorable des pentes rocheuses calcaires avec végétation chasmophytique (8210)
- (e.) maintien dans un état de conservation favorable et restauration des sources pétrifiantes avec formation de tuf (7220*)
- (f.) maintien dans un état de conservation favorable des grottes (8310)
- (g.) maintien dans un état de conservation favorable et restauration des landes sèches à callune (4030)
- (h.) maintien dans un état de conservation favorable et restauration des prairies à Molinie (6410)
- (i.) maintien dans un état de conservation favorable et extension surfacique des mégaphorbiaies (6430)
- (j.) maintien dans un état de conservation favorable et extension surfacique des forêts alluviales (91E0*)
- (k.) maintien dans un état de conservation favorable des hêtraies du Luzulo-Fagetum (9110) et du Asperulo-Fagetum (9130)
- (l.) maintien dans un état de conservation favorable de la population du Triton crêté *Triturus cristatus*
- (m.) maintien dans un état de conservation favorable des populations du Murin de Bechstein *Myotis bechsteinii*, du Grand murin *Myotis myotis*, du Murin à oreilles échancrées *Myotis emarginatus*, du Petit rhinolophe *Rhinolophus hipposideros* et du Grand rhinolophe *Rhinolophus ferrumequinum*

(16.) Pelouses calcaires de la région de Junglinster (LU0001020)

- (a.) ~~maintien dans un état de conservation favorable et restauration des pelouses sèches (6210*) et des formations à *Juniperus* (5130)~~
- (b.) ~~maintien dans un état de conservation favorable des prairies maigres de fauche (6510)~~
- (c.) ~~maintien dans un état de conservation favorable et restauration des prairies à Molinie (6410) et des tourbières de transition (7140)~~
- (d.) ~~maintien dans un état de conservation favorable et restauration des hêtraies du Asperulo-Fagetum (9130), des hêtraies acidophiles à *Ilex* (9120) et des hêtraies calcicoles (9150)~~
- (e.) ~~maintien dans un état de conservation favorable, restauration et extension surfacique des forêts alluviales (91E0*)~~
- (f.) ~~maintien dans un état de conservation favorable de la population du Grand murin *Myotis myotis*~~
- (g.) ~~maintien dans un état de conservation favorable et restauration de la population du Damier de la succise *Euphydryas aurinia*~~

(17.) Vallée de la Syre de Manternach à Fielsmillen (LU0001021)

- (a.) maintien et amélioration de la qualité de l'eau et de la structure de la Syre et de la Schlambaach
- (b.) maintien dans un état de conservation favorable des pentes rocheuses calcaires avec végétation chasmophytique (8210)
- (c.) maintien dans un état de conservation favorable des prairies maigres de fauche (6510)
- (d.) maintien dans un état de conservation favorable et extension surfacique des mégaphorbiaies (6430)
- (e.) maintien dans un état de conservation favorable des forêts de ravins (9180*)
- (f.) maintien dans un état de conservation favorable des hêtraies calcicoles (9150) et des hêtraies du Asperulo-Fagetum (9130)
- (g.) maintien dans un état de conservation favorable, restauration et extension surfacique des forêts alluviales (91E0*)

(19.) Machtum - Pellembierg / Froumbierg / Greivenmaacherbiert (LU0001024)

- (a.) maintien dans un état de conservation favorable des éboulis calcaires (8160*), des pentes rocheuses calcaires avec végétation chasmophytique (8210) et des pelouses calcaires karstiques (6110*)
- (b.) maintien dans un état de conservation favorable des grottes (8310)
- (c.) maintien dans un état de conservation favorable et restauration des pelouses sèches (6210*)
- (d.) maintien dans un état de conservation favorable des fourrés de buis (5110)
- (e.) maintien dans un état de conservation favorable des forêts de ravins (9180*) et des hêtraies calcicoles(9150)
- (f.) maintien dans un état de conservation favorable et restauration des populations du Murin de Bechstein *Myotis bechsteinii*, du Grand murin *Myotis myotis*, de la Barbastelle d'Europe *Barbastella barbastellus* et du Grand rhinolophe *Rhinolophus ferrumequinum*
- (g.) maintien dans un état de conservation favorable et restauration de la population de l'Écaille chinée *Callimorpha quadripunctaria*

(20.) Hautcharage / Dahlem - Asselborner et Boufferdenger Muer (LU0001025)

- (a.) maintien dans un état de conservation favorable et restauration des tourbières boisées (91D0*) et des tourbières de transition (7140)
- (b.) maintien dans un état de conservation favorable des hêtraies du Asperulo-Fagetum (9130)
- (c.) maintien dans un état de conservation favorable de la population du Triton crêté *Triturus cristatus*

(21.) Bertrange - Greivelsershaff / Bouferterhaff (LU0001026)

- (a.) maintien dans un état de conservation favorable des prairies à Molinie (6410) et des prairies maigres de fauche (6510)
- (b.) maintien dans un état de conservation favorable des chênaies du Stellario-Carpinetum (9160) et des hêtraies du Asperulo-Fagetum (9130)
- (c.) maintien dans un état de conservation favorable et restauration de la population du Triton crêté *Triturus cristatus*
- (d.) maintien dans un état de conservation favorable et restauration des populations du Cuivré des marais *Lycaena dispar* et de l'Écaille chinée *Callimorpha quadripunctaria*

(22.) Sanem - Groussebesch / Schouweiler - Bitchenheck (LU0001027)

- (a.) maintien dans un état de conservation favorable des prairies à Molinie (6410) et des prairies maigres de fauche (6510)
- (b.) maintien dans un état de conservation favorable des chênaies du Stellario-Carpinetum (9160) et des hêtraies du Asperulo-Fagetum (9130)
- (c.) maintien dans un état de conservation favorable, restauration et extension surfacique des forêts alluviales (91E0*)
- (d.) maintien dans un état de conservation favorable et restauration des populations du Triton crêté *Triturus cristatus* et du Damier de la succise *Euphydryas aurinia*

(24.) Région de la Moselle supérieure (LU0001029)

- (a.) maintien dans un état de conservation favorable des lacs eutrophes avec végétation du Magnopotamion ou Hydrocharition (3150) et des eaux stagnantes, oligotrophes à mésotrophes avec végétation du Littorelletea uniflorae et/ou du Isoeto-Nanojuncetea (3130)
- (b.) maintien dans un état de conservation favorable des eaux oligo-mésotrophes calcaires avec végétation benthique à *Chara spp.* (3140)
- (c.) maintien dans un état de conservation favorable des pentes rocheuses calcaires avec végétation chasmophytique (8210)
- (d.) maintien dans un état de conservation favorable respectivement restauration des prairies maigres de fauche (6510) et des pelouses sèches (6210*)

- (e.) maintien dans un état de conservation favorable des forêts de ravin (9180*), des hêtraies calcicoles(9150) et des hêtraies du Asperulo-Fagetum (9130)
- (f.) maintien dans un état de conservation favorable de la population du Triton crêté *Triturus cristatus*
- (g.) maintien dans un état de conservation favorable des populations du Grand rhinolophe *Rhinolophus ferrumequinum* et du Murin à oreilles échancrées *Myotis emarginatus*
- (h.) maintien dans un état de conservation favorable et restauration des populations de l'Écaille chinée *Callimorpha quadripunctaria* et du Cuivré des marais *Lycaena dispar*

(28.) Wilwerdange - Conzefenn (LU0001033)

- (a.) maintien dans un état de conservation favorable et restauration des prairies à Molinie (6410) et des formations herbeuses à Nard (6230*)
- (b.) maintien dans un état de conservation favorable des tourbières de transition (7140) et des tourbières boisées (91D0*)

(29.) Wasserbillig - Carrière de dolomie (LU0001034)

- (a.) maintien dans un état de conservation favorable des grottes (8310)
- (b.) maintien dans un état de conservation favorable des populations du Murin de Bechstein *Myotis bechsteinii*, du Grand murin *Myotis myotis*, de la Barbastelle d'Europe *Barbastella barbastellus* et du Grand rhinolophe *Rhinolophus ferrumequinum*

(30.) Schimpach - Carrières de Schimpach (LU0001035)

- (a.) maintien dans un état de conservation favorable des grottes (8310)
- (b.) maintien dans un état de conservation favorable des populations du Grand murin *Myotis myotis*, du Murin à oreilles échancrées *Myotis emarginatus* et du Grand rhinolophe *Rhinolophus ferrumequinum*

(31.) Perlé - Ancienne ardoisière (LU0001037)

- (a.) maintien dans un état de conservation favorable des grottes (8310)
- (b.) maintien dans un état de conservation favorable des hêtraies du Luzulo-Fagetum (9110)
- (c.) maintien dans un état de conservation favorable des populations du Grand rhinolophe *Rhinolophus ferrumequinum*, du Murin de Bechstein *Myotis bechsteinii*, du Murin à oreilles échancrées *Myotis emarginatus* et du Grand murin *Myotis myotis*

(32.) Troisvierges - Cornelysmillen (LU0001038)

- (a.) maintien et amélioration de la qualité de l'eau et de la structure de la Klängelbaach, de la Stauvelsbaach, de la Weierbaach, de la Woltz et de leurs affluents; en particulier maintien dans un état de conservation favorable et restauration des rivières avec végétation du Ranunculion fluitantis et du Callitricho Batrachion (3260) et de population de la Lamproie de Planer *Lampetra planeri*
- (b.) maintien dans un état de conservation favorable et restauration des prairies à Molinie (6410) et des tourbières de transition (7140)

(33.) Hoffelt - Kaleburn (LU0001042)

- (a.) maintien dans un état de conservation favorable et restauration des prairies à Molinie (6410)
- (b.) maintien dans un état de conservation favorable et restauration des tourbières boisées (91D0*) et des hêtraies du Luzulo-Fagetum (9110)
- (c.) maintien dans un état de conservation favorable de la population du Triton crêté *Triturus cristatus*

(34.) Troine/Hoffelt - Sporbaach (LU0001043)

- (a.) maintien et amélioration de la qualité de l'eau et de la structure de la Sporbech et de ses affluents
- (b.) maintien dans un état de conservation favorable et restauration des prairies à Molinie (6410), des formations herbeuses à Nard (6230*) et des tourbières de transition (7140)

(35.) Cruchten - Bras mort de l'Alzette (LU0001044)

- (a.) maintien dans un état de conservation favorable des eaux eutrophes naturelles avec végétation du Magnopotamion ou Hydrocharition (3150)

(38.) Fingig - Reifelswenkel (LU0001054)

- (a.) maintien dans un état de conservation favorable des prairies à Molinie (6410)
- (b.) maintien dans un état de conservation favorable, restauration et extension surfacique des forêts alluviales (91E0*)
- (c.) maintien dans un état de conservation favorable des hêtraies du Asperulo-Fagetum (9130) et du Luzulo-Fagetum (9110)

(39.) Capellen - Air de service et Schultzbech (LU0001055)

- (a.) maintien dans un état de conservation favorable des prairies à Molinie (6410) et des prairies maigres de fauche (6510)

(42.) Grass - Moukebrill (LU0001070)

- (a.) maintien dans un état de conservation favorable et restauration des chênaies du Stellario-Carpinetum (9160)
- (b.) maintien dans un état de conservation favorable et restauration de la population du Triton crêté *Triturus cristatus*

(44.) Massif forestier du Ielboesch (LU0001073)

- (a.) maintien dans un état de conservation favorable et restauration des chênaies du Stellario-Carpinetum (9160)

(45.) Massif forestier du Faascht (LU0001074)

- (a.) maintien dans un état de conservation favorable des chênaies du Stellario-Carpinetum (9160)

(46.) Massif forestier du Aesing (LU0001075)

- (a.) maintien dans un état de conservation favorable des chênaies du Stellario-Carpinetum (9160)

(48.) Bois de Bettembourg (LU0001077)

- (a.) maintien dans un état de conservation favorable et restauration des lacs eutrophes naturels avec végétation du Magnopotamion ou Hydrocharition (3150)
- (b.) maintien dans un état de conservation favorable, restauration et extension surfacique des forêts alluviales (91E0*)
- (c.) maintien dans un état de conservation favorable respectivement restauration des chênaies du Stellario-Carpinetum (9160) et des hêtraies du Asperulo-Fagetum (9130)

Art. 5. Notre Ministre délégué au Développement durable et aux Infrastructures est chargé de l'exécution du présent règlement, qui entrera en vigueur le jour de sa publication au Mémorial.

Annexe 1

Tableau 1. Liste nationale relative à de la directive 92/43/CEE concernant la conservation des habitats naturels ainsi que de la faune et de la flore sauvage

N°	Code du site « habitats »	Dénomination	Surface
1	LU0001002	Vallée de l'Our de Ouren à Wallendorf Pont	5675.92 ha
2	LU0001003	Vallée de la Tretterbaach	468.30 ha
3	LU0001004	Weicherange - Breichen	57.40 ha
4	LU0001005	Vallée supérieure de la Wiltz	186.63 ha
5	LU0001006	Vallées de la Sûre, de la Wiltz, de la Clerve et du Lellgerbaach	494.49 ha
6	LU0001007	Vallée supérieure de la Sûre / Lac du barrage	4363.00 ha
7	LU0001008	Vallée de la Sûre moyenne de Esch/Sûre à Dirbach	399.40 ha
9	LU0001011	Vallée de l'Ernz noire / Beaufort / Berdorf	4195.19 ha
12	LU0001015	Vallée de l'Ernz blanche	2013.82 ha
13	LU0001016	Herborn - Bois de Herborn / Echternach - Haard	1178.36 ha
14	LU0001017	Vallée de la Sûre inférieure	1526.98 ha
15	LU0001018	Vallée de la Mamer et de l'Eisch	6797.60 ha
46	LU0001020	Pelouses calcaires de la région de Junglinster	1507.12 ha
17	LU0001021	Vallée de la Syre de Manternach à Fielsmillen	195.79 ha
19	LU0001024	Machtum - Pellembierg / Froumbierg / Greivenmaacherbiereg	399.61 ha
20	LU0001025	Hautcharage / Dahlem - Asselborner et Boufferdangier Muer	228.40 ha
21	LU0001026	Bertrange - Greivelsershaff / Boufferterhaff	700.80 ha
22	LU0001027	Sanem - Groussebesch / Schouweiler - Bitchenheck	258.44 ha
24	LU0001029	Région de la Moselle supérieure	1675.30 ha
28	LU0001033	Wilwerdange - Conzefenn	93.48 ha
29	LU0001034	Wasserbillig - Carrière de dolomie	20.81 ha
30	LU0001035	Schimpach - Carrières de Schimpach	11.31 ha
31	LU0001037	Perlé - Ancienne ardoisières	45.16 ha
32	LU0001038	Troisvierges - Cornelysmillen	305.16 ha
33	LU0001042	Hoffelt - Kaleburn	92.52 ha
34	LU0001043	Troine/Hoffelt - Sporbaach	67.95 ha
35	LU0001044	Cruchten - Bras mort de l'Alzette	20.85 ha
38	LU0001054	Fingig - Reifelswenkel	85.05 ha
39	LU0001055	Capellen - Air de service et Schultzbech	3.25 ha
42	LU0001070	Grass - Moukebrill	200.04 ha
44	LU0001073	Massif forestier du Ielboesch	31.24 ha
45	LU0001074	Massif forestier du Faascht	46.19 ha
46	LU0001075	Massif forestier du Aesing	58.94 ha
48	LU0001077	Bois de Bettembourg	247.00 ha

Carte 1 :



Tableau 2 : Type d'habitats de l'annexe 1 de la loi modifiée du 19 janvier 2004 concernant la protection de la nature et des ressources naturelles abrités par les Zones Spéciales de Conservation (ZSC)

Code de la zone spéciale de conservation	3130	3140	3150	3260	4030	5110	5130	6110	6120	6210	6230	6410	6430	6510	7140	7220	8150	8160	8210	8220	8230	8310	9110	9120	9130	9150	9160	9180	91D0	91E0	
LU0001002				X							X	X	X	X			X			X	X	X	X		X			X		X	
LU0001003											X	X		X																	
LU0001004											X	X																			
LU0001005														X										X				X		X	
LU0001006				X	X					X	X		X	X			X			X	X		X		X		X	X		X	
LU0001007											X	X	X	X	X		X			X	X		X					X		X	
LU0001008				X										X			X			X	X		X								
LU0001011		X		X	X		X		X	X			X	X	X	X			X	X	X	X	X	X	X	X		X	X	X	X
LU0001015					X		X		X	X				X					X				X	X		X					X
LU0001016							X			X				X									X		X		X				X
LU0001017				X				X		X				X				X	X							X	X		X		X
LU0001018		X		X	X		X	X	X	X		X	X	X		X			X				X	X		X	X	X			X
LU0001020							X			X		X		X	X									X	X	X	X	X			X
LU0001021										X			X	X					X							X	X		X		X
LU0001024					X			X		X				X				X	X				X			X	X	X	X		
LU0001025														X	X											X		X		X	
LU0001026												X		X												X		X			X
LU0001027												X		X												X		X			X
LU0001029	X	X	X							X			X	X						X						X	X	X	X		X
LU0001033											X	X			X									X						X	
LU0001034																							X								
LU0001035																							X								
LU0001037																							X	X							
LU0001038				X								X			X									X							
LU0001042												X												X						X	
LU0001043											X	X			X									X							
LU0001044			X																												
LU0001054												X												X		X					X
LU0001055												X		X																	
LU0001070																								X		X		X			X

Code de la zone spéciale de conservation	3130	3140	3150	3260	4030	5110	5130	6110	6120	6210	6230	6410	6430	6510	7140	7220	8150	8160	8210	8220	8230	8310	9110	9120	9130	9150	9160	9180	91D0	91E0
LU0001073																									X		X			
LU0001074																											X			
LU0001075																											X			
LU0001077			X										X												X		X			X

Légende du tableau 2 (codes des différents types d'habitats de l'annexe I de la loi modifiée du 19 janvier 2004 concernant la protection de la nature et des ressources naturelles)

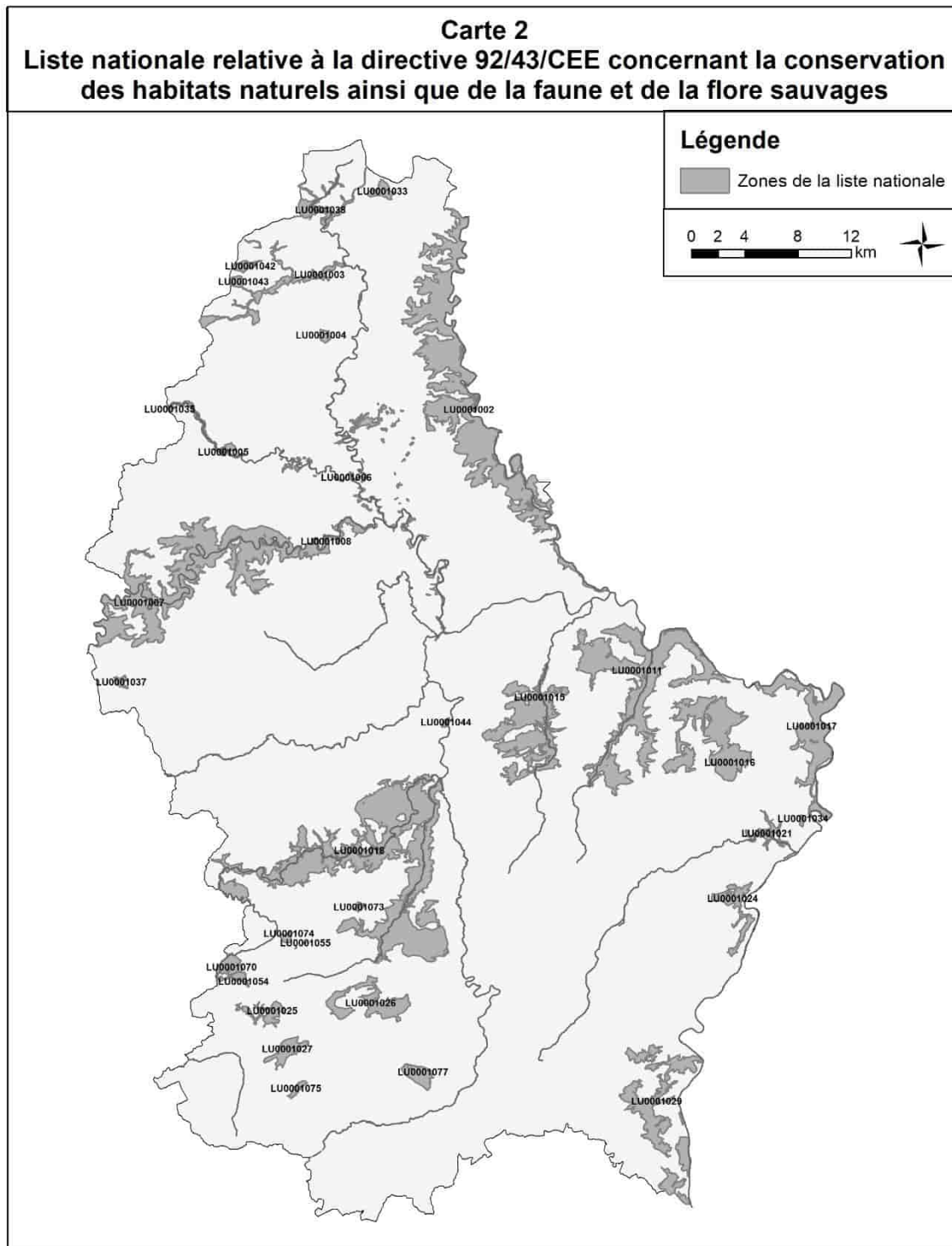
Code selon la directive 92/43/CEE	Type d'habitat
3130	Eaux stagnantes, oligotrophes à mésotrophes avec végétation du Littorelletea uniflorae et/ou du Isoeto-Nanojuncetea
3140	Eaux oligo-mésotrophes calcaires avec végétation benthique à Chara spp.
3150	Lacs eutrophes naturels avec végétation du Magnopotamion ou Hydrocharition
3260	Rivières des étages planitiaire à montagnard avec végétation du Ranunculion fluitantis et du Callitriche-Batrachion
4030	Landes sèches européennes
5110	Formation stables xérothermiques à Buxus sempervirens des pentes rocheuses (Berberidion p.p.)
5130	Formations à Juniperus communis sur landes ou pelouses calcaires
6110* ¹	Pelouses rupicoles calcaires ou basiphiles du Alysson-Sedion albi
6120*	Pelouses calcaires de sables xériques
6210*	Pelouses sèches semi-naturelles et faciès d'embuissonnement sur calcaires (Festuco Brometalia)(*sites d'orchidées remarquables)
6230*	Formations herbeuses à Nardus, riches en espèces, sur substrats siliceux des zones montagnardes (et des zones submontagnardes de l'Europe continentale)
6410	Prairies à Molinia sur sols calcaires, tourbeux ou argilo-limoneux (Molinion caeruleae)
6430	Mégaphorbiaies hygrophiles d'ourlets planitiaux et des étages montagnard à alpin
6510	Prairies maigres de fauche de basse altitude (Alopecurus pratensis, Sanguisorba officinalis)
7140	Tourbières de transition et tremblantes
7220*	Sources pétrifiantes avec formation de tuf (Cratoneurion)
8150	Éboulis médio-européens siliceux des régions hautes
8160*	Éboulis médio-européens calcaires des étages collinéen à montagnard
8210	Pentes rocheuses calcaires avec végétation chasmophytique
8220	Pentes rocheuses siliceuses avec végétation chasmophytique
8230	Roches siliceuses avec végétation pionnière du Sedo-Scleranthion ou du Sedo albiVeronicion dillenii
8310	Grottes non exploitées par le tourisme
9110	Hêtraies du Luzulo-Fagetum
9120	Hêtraies acidophiles atlantiques à sous-bois à Ilex et Taxus (Quercion robori-petraeae ou Ilici-Fagenion)
9130	Hêtraies du Asperulo-Fagetum
9150	Hêtraies calcicoles médio-européennes à Cephalanthero-Fagion
9160	Chênaies pédonculées ou chênaies-charmaies sub-atlantiques et médio-européennes du Carpinion betuli
9180*	Forêts de pentes, éboulis ou ravins du Tilio-Acerion
91D0*	Tourbières boisées
91E0*	Forêts alluviales à Alnus glutinosa et Fraxinus excelsior (Alno-Padion, Alnion incanae, Salicion albae)

¹ Le signe * désigne un habitat naturel prioritaire au sens de l'article 3 , h) de la loi modifiée du 19 janvier 2004 concernant la protection de la nature et des ressources naturelles

Tableau 3 : Espèces de l'Annexe 2 de la loi modifiée du 19 janvier 2004 concernant la protection de la nature et des ressources naturelles abritées par les Zones Spéciale de Conservation (ZSC)

Code de la zone spéciale de conservation	Dic. vir.	Tric. spe.	Cot. gob.	Lam. pla.	Rho. ser.	Sal. sal.	Mar. mar.	Uni. cra.	Cal. qua.	Eup. aur.	Lyc. dis.	Oxy. cur.	Bom. var.	Trit. cri.	Bar. bar.	Myo. bec.	Myo. ema.	Myo. myo.	Rhi. fer.	Rhi. hip.	Lut. lut.
LU0001002			X	X		X	X	X	X		X						X	X			X
LU0001003			X	X																	X
LU0001005			X	X														X			
LU0001006			X	X		X		X	X	X											X
LU0001007		X	X	X		X															X
LU0001008			X	X		X			X												X
LU0001011	X	X	X	X		X								X		X	X				
LU0001015		X	X											X				X			
LU0001016	X																X	X			
LU0001017			X	X		X		X	X								X	X			
LU0001018			X	X							X			X		X	X	X		X	
LU0001020			X							X								X			
LU0001021			X																		
LU0001024								X	X						X	X		X			
LU0001025									X												
LU0001026									X					X							
LU0001027										X				X							
LU0001029	X		X					X	X					X		X	X				
LU0001034															X	X		X			
LU0001035																	X	X			
LU0001037																X	X	X			
LU0001038			X	X																	
LU0001042											X										

Légende du tableau 3 (abréviations des différentes espèces de l'annexe 2 de la loi modifiée du 19 janvier 2004 concernant la protection de la nature et des ressources naturelles)

Abbréviation	Nom	Groupe
Dic. vir.	Dicranum viride	Plantes
Tric. spe.	Trichomanes speciosum	Plantes
Cot. gob.	Cottus gobio	Poisson
Lam. pla.	Lampetra planeri	Poisson
Rho. ser.	Rhodeus sericeus amarus	Poisson
Sal. sal.	Salmo salar	Poisson
C. qua.	Callimorpha quadripunctaria	Invertébrés
Eup. aur.	Euphydryas aurinia	Invertébrés
Lyc. dis.	Lycaena dispar	Invertébrés
Mar.a mar.	Margaritifera margaritifera	Invertébrés
Oxy. cur.	Oxygastra curtisii	Invertébrés
Uni. cra.	Unio crassus	Invertébrés
Bom. var.	Bombina variegata	Amphibiens
Trit. cri.	Triturus cristatus	Amphibiens
Bar. bar.	Barbastella barbastellus	Mammifères
Lut. lut.	Lutra lutra	Mammifères
Myo. bec.	Myotis bechsteinii	Mammifères
Myo. ema.	Myotis emarginatus	Mammifères
Myo. myo.	Myotis myotis	Mammifères
Rhi. fer.	Rhinolophus ferrumequinum	Mammifères
Rhi. hip.	Rhinolophus hipposideros	Mammifères

Annexe 2 : cartes

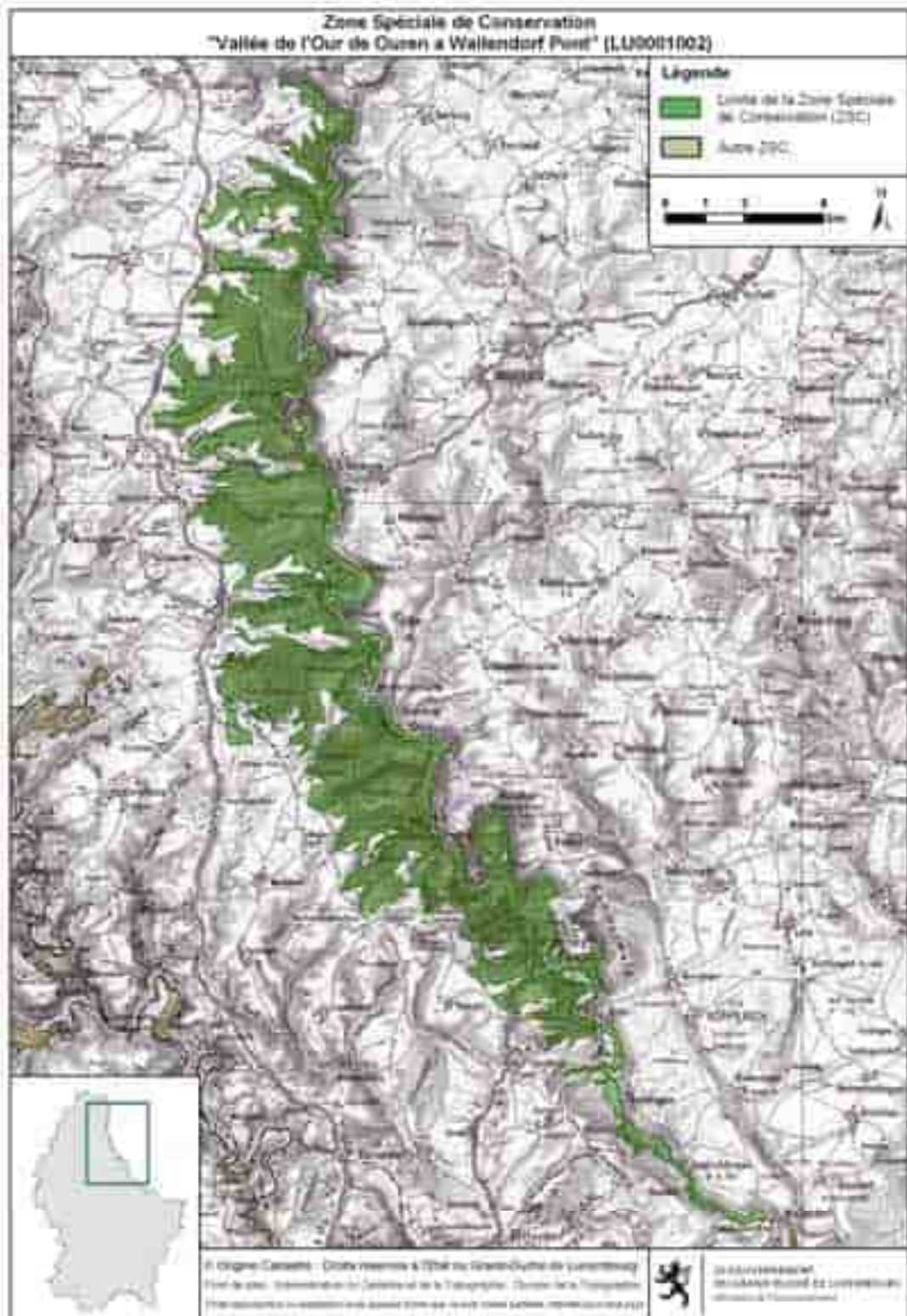

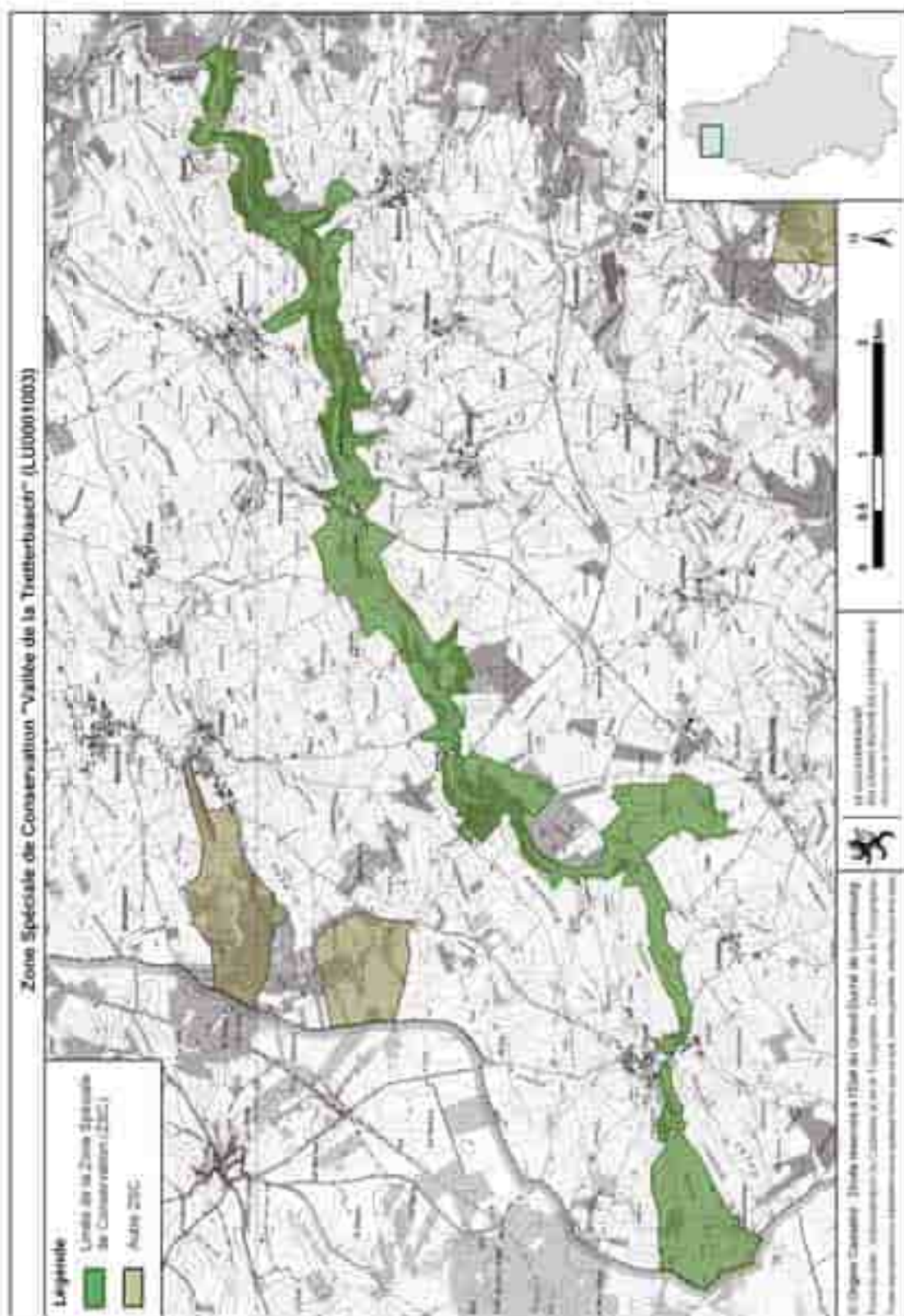

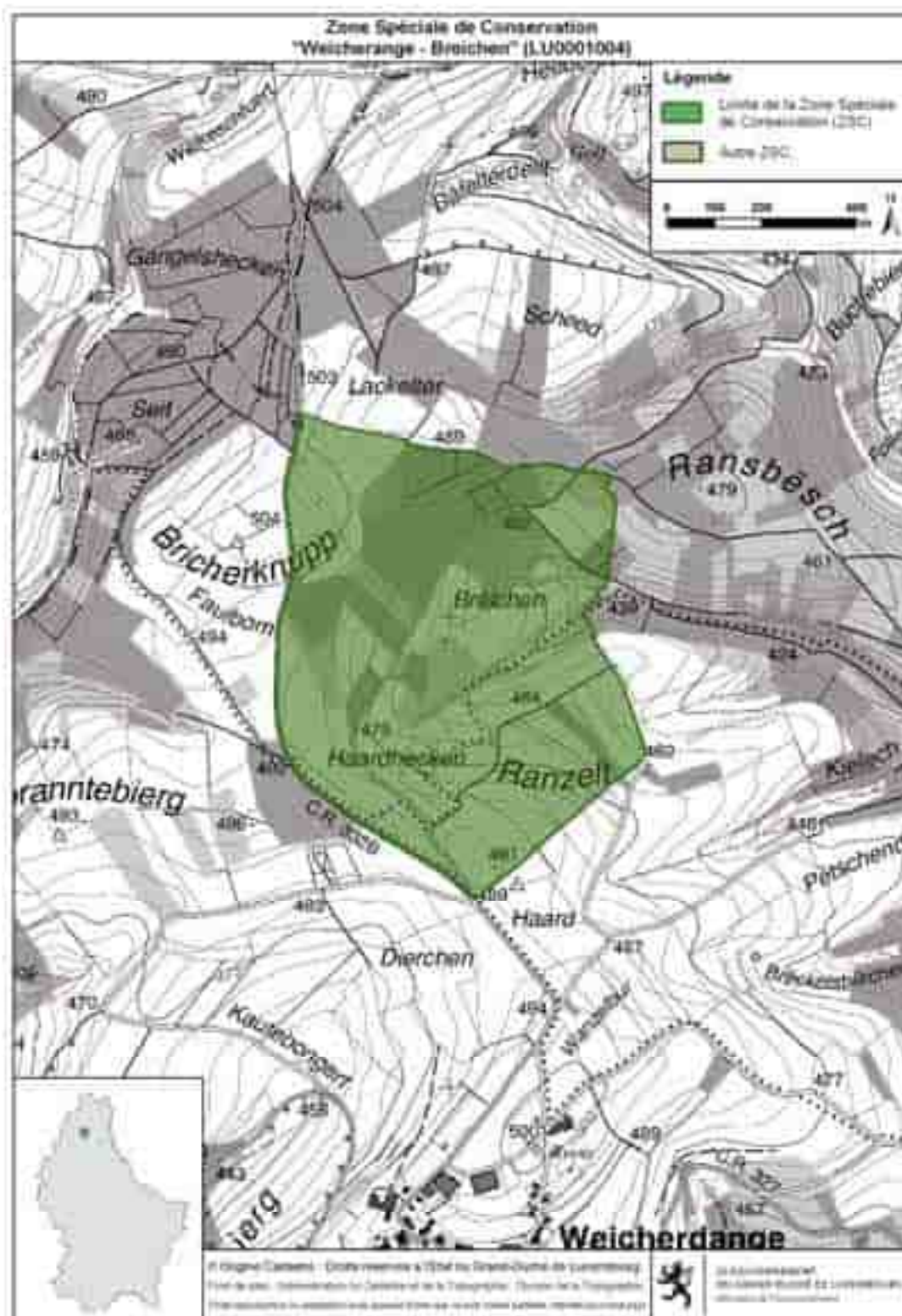

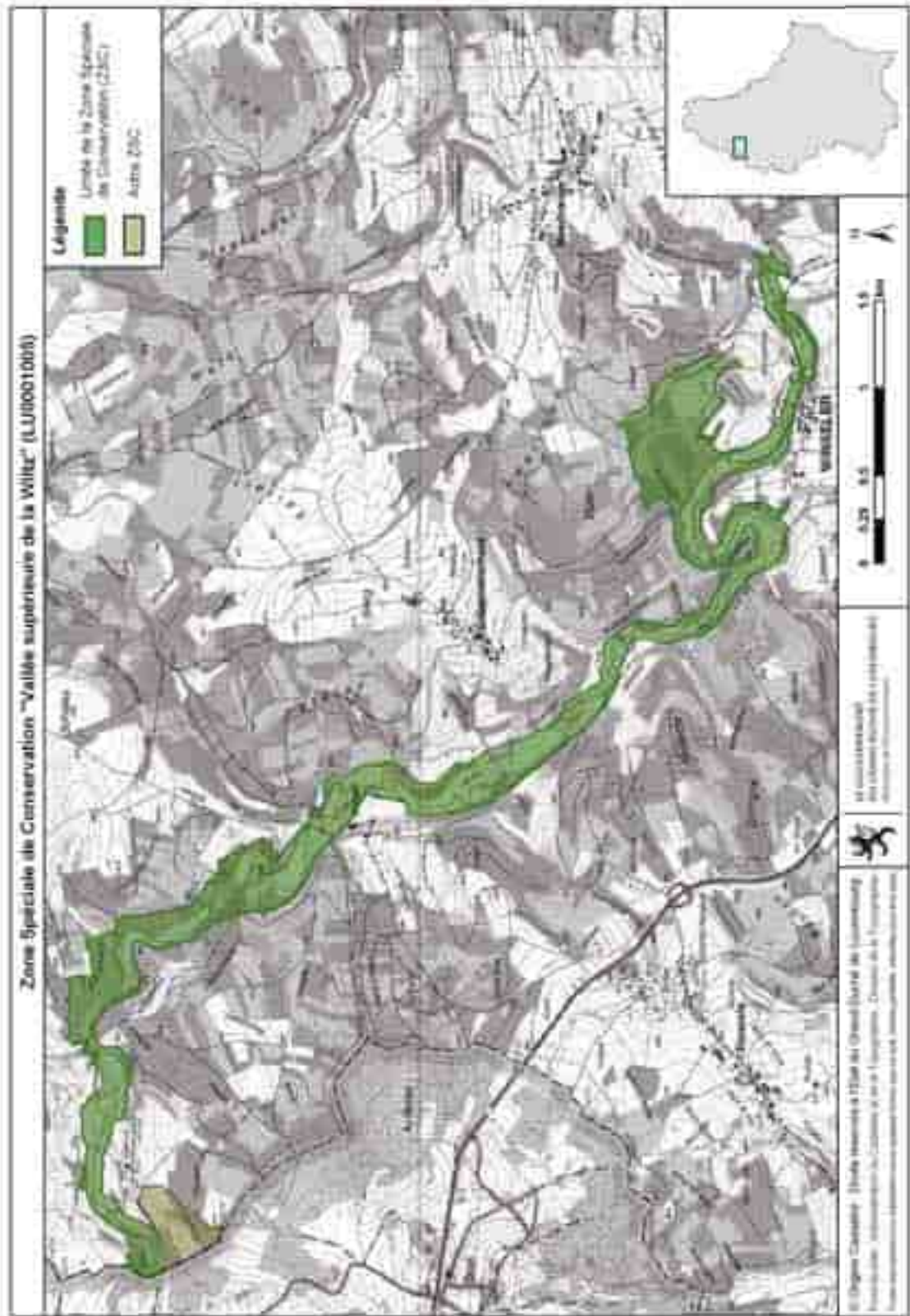

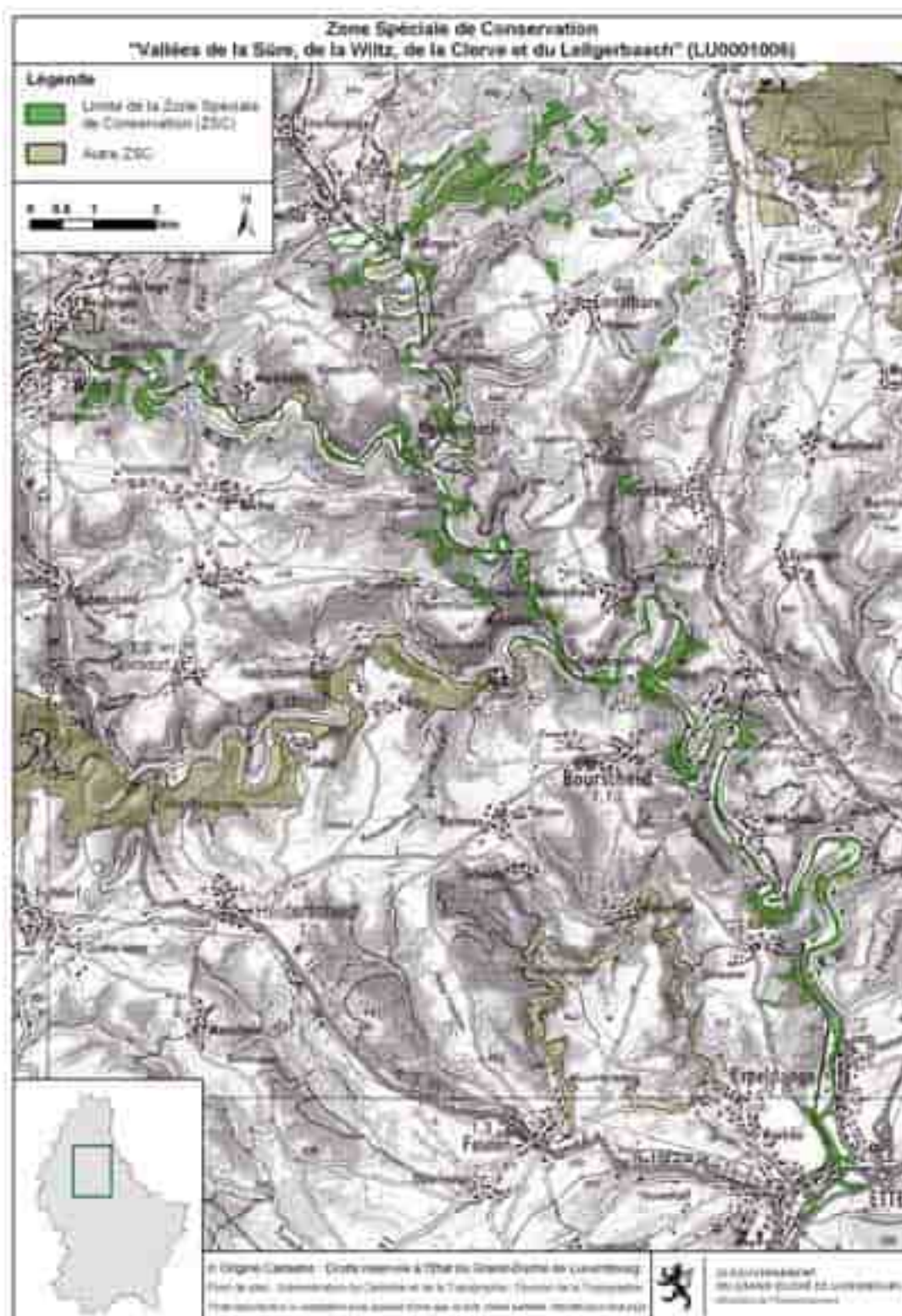

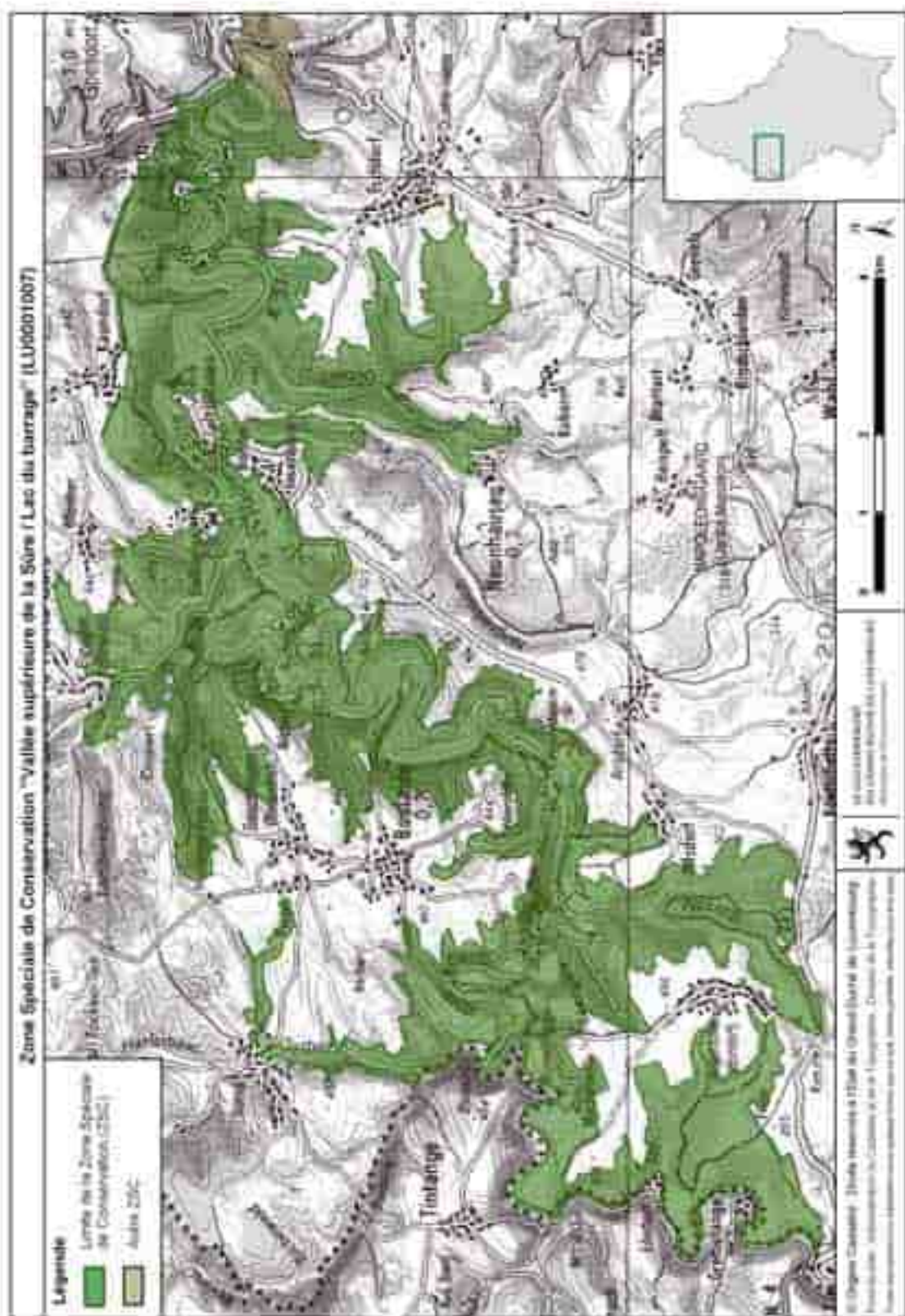

Zone Spéciale de Conservation "Vallée de la Sûre moyenne de Esch/Sûre à Dirbach" (LU0001008)

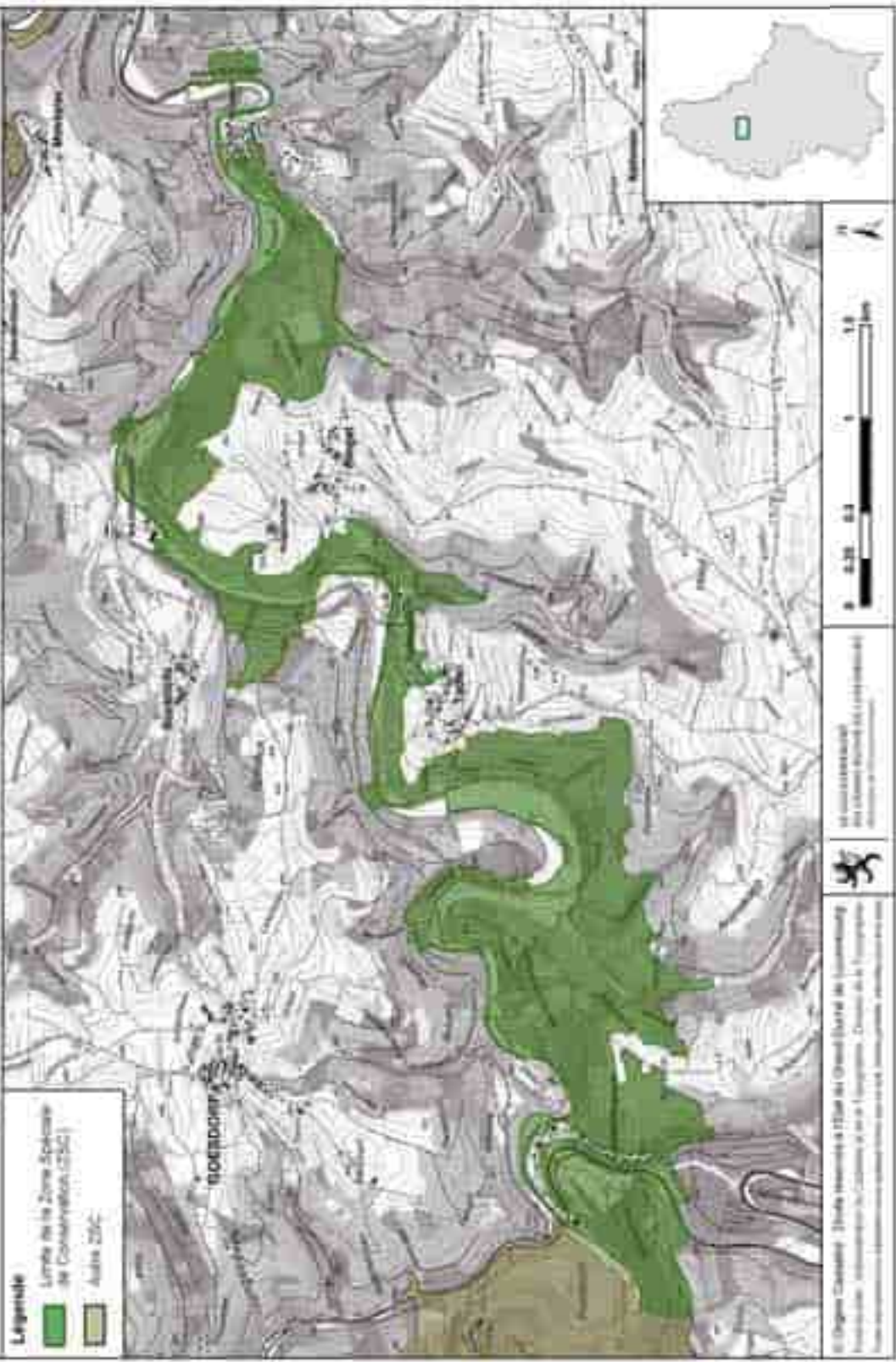

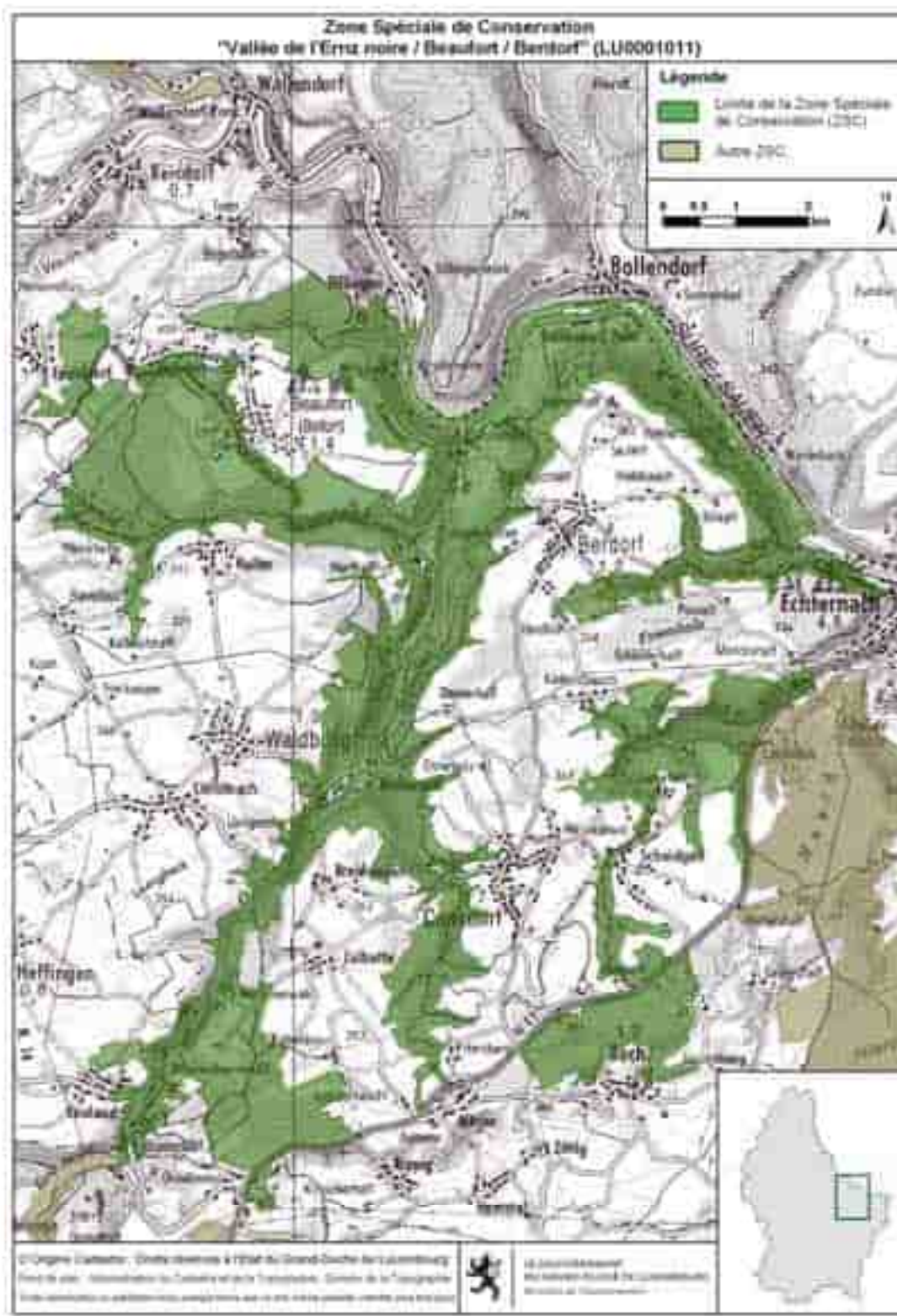

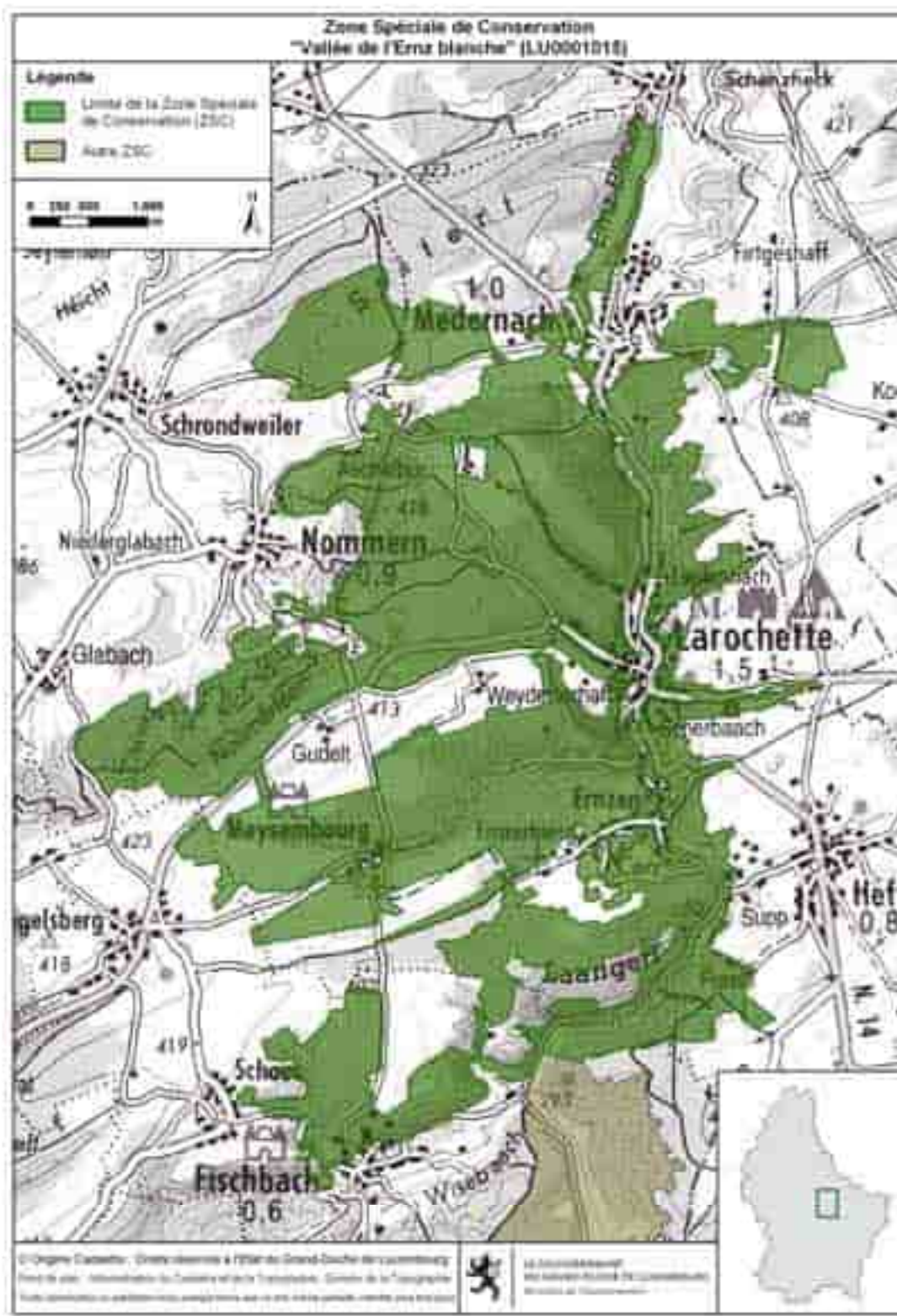

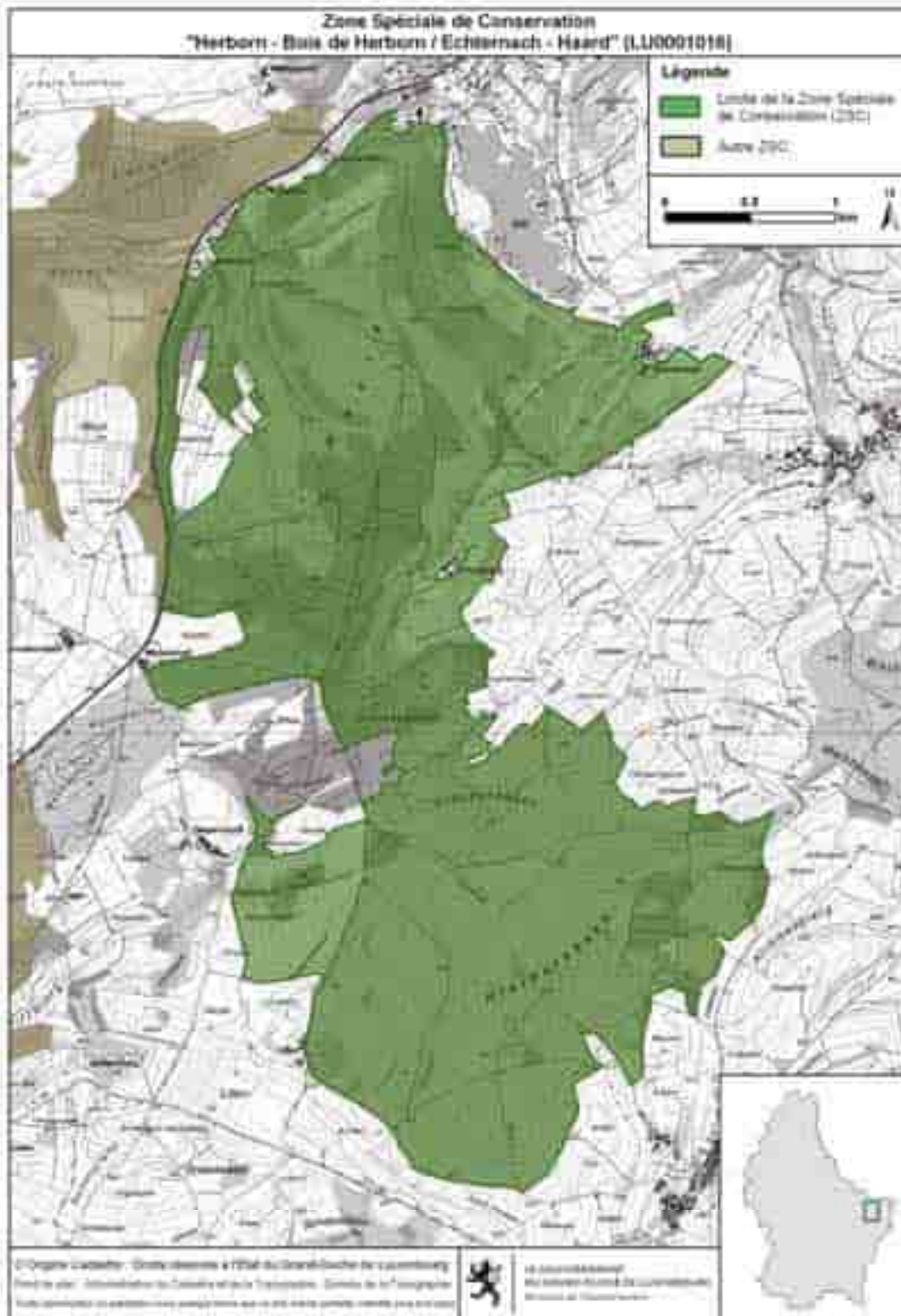

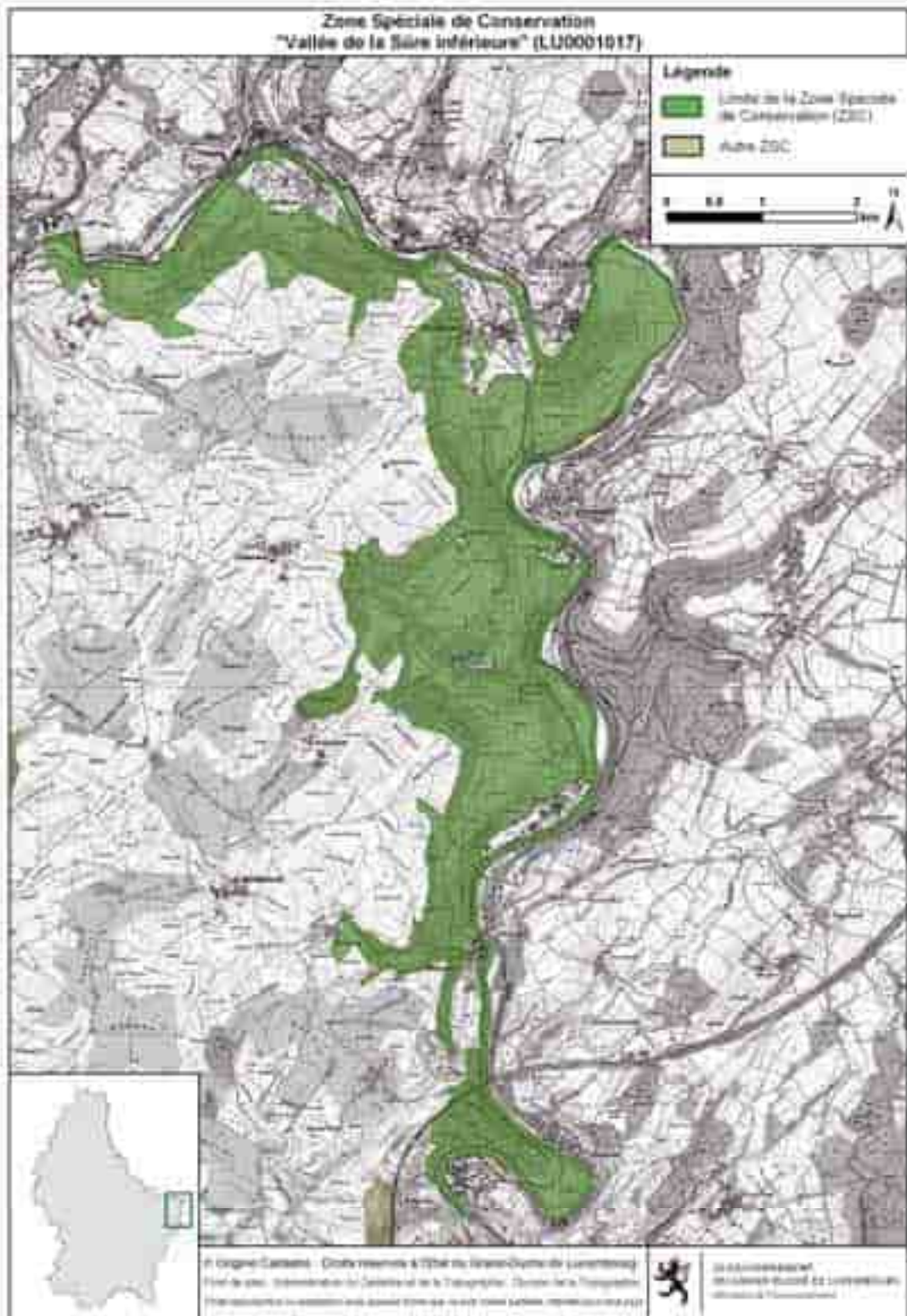

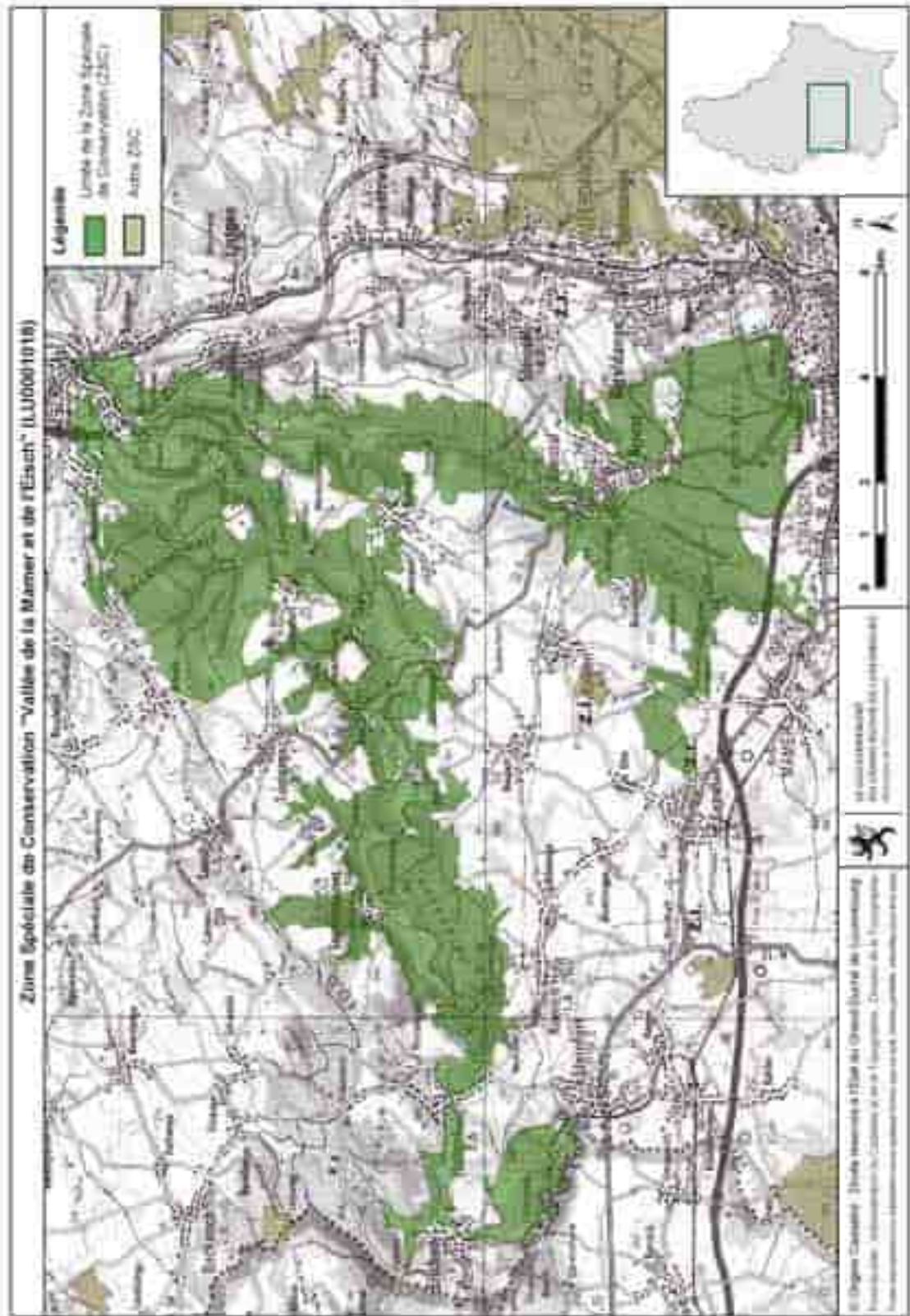

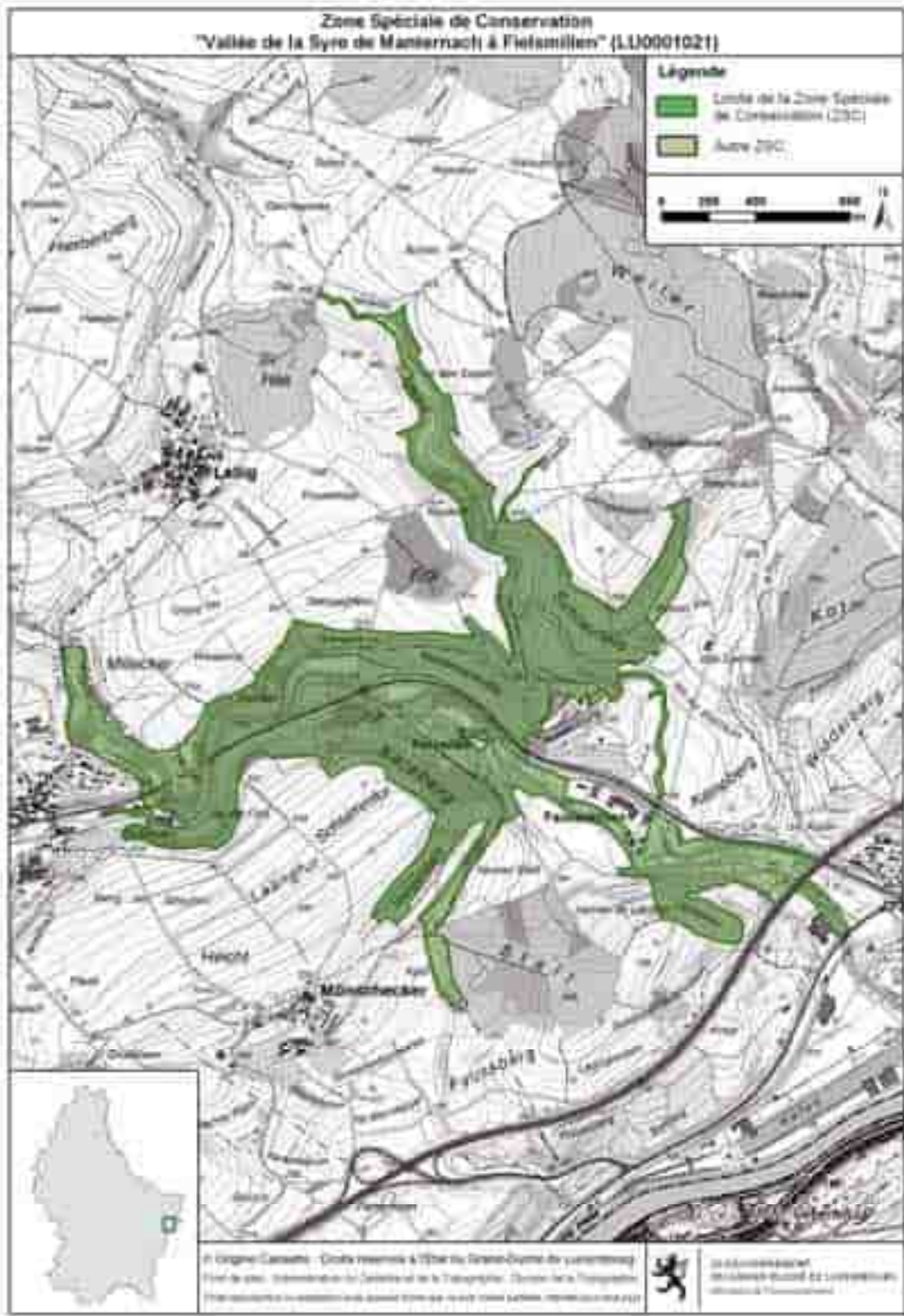

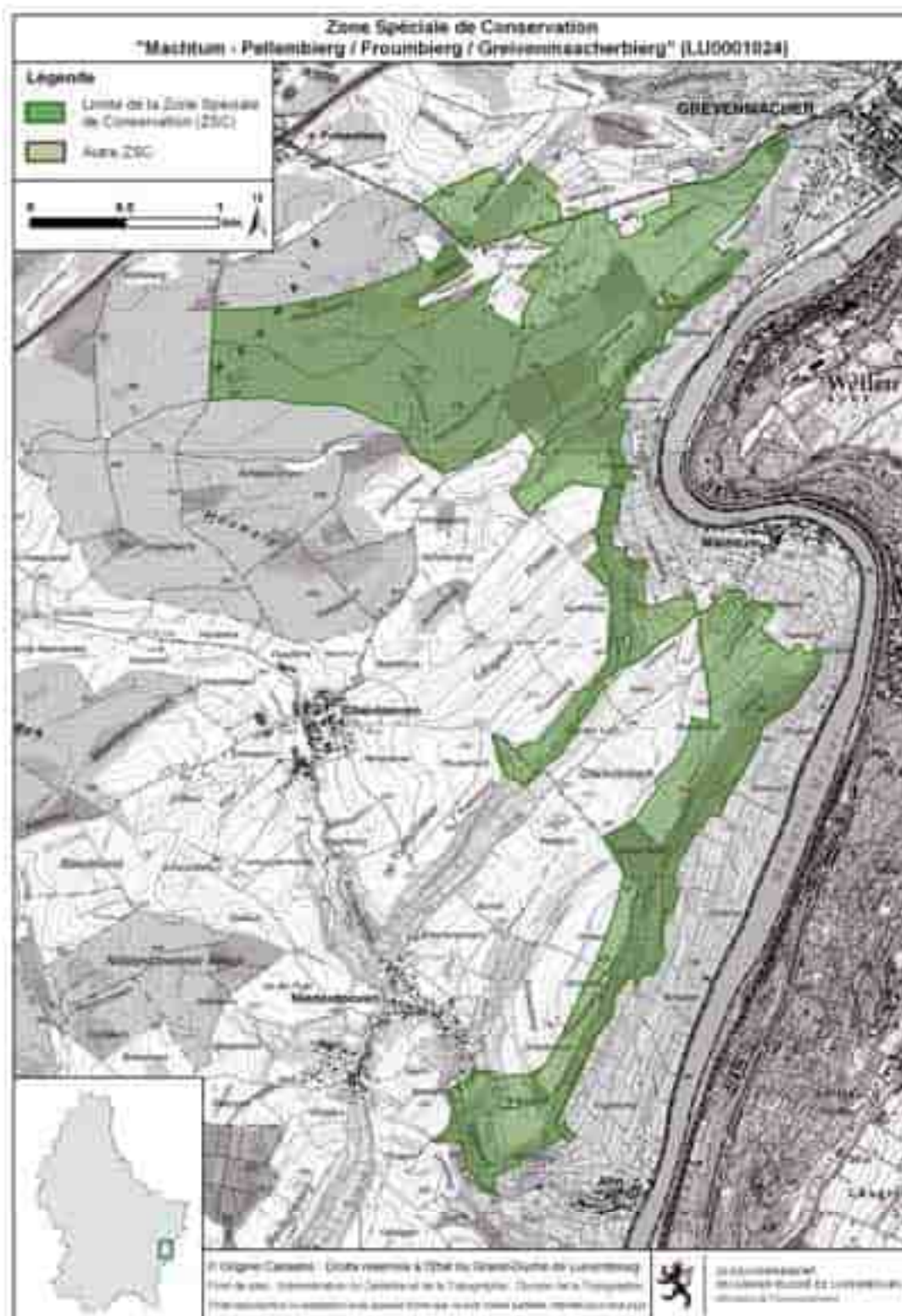

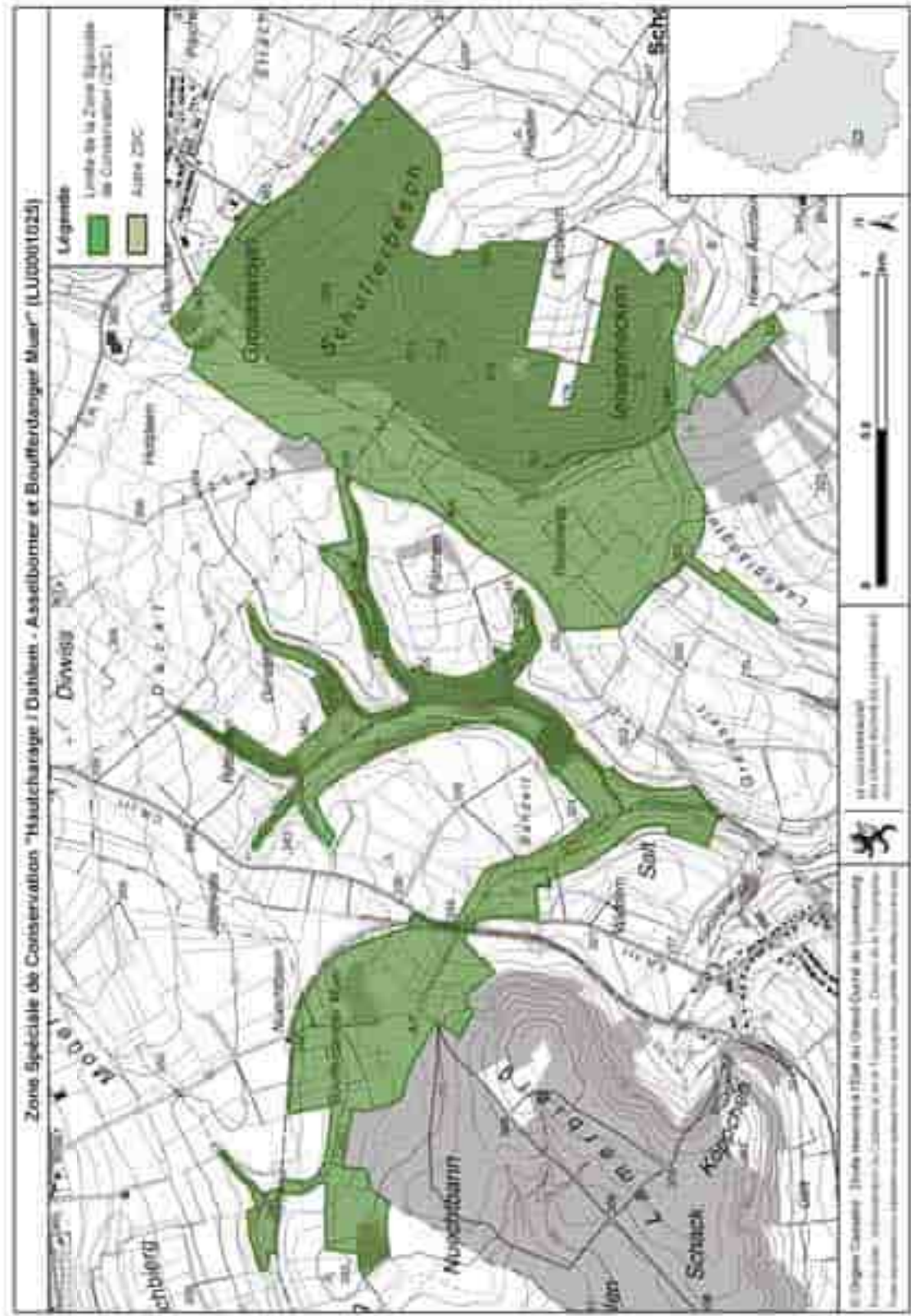

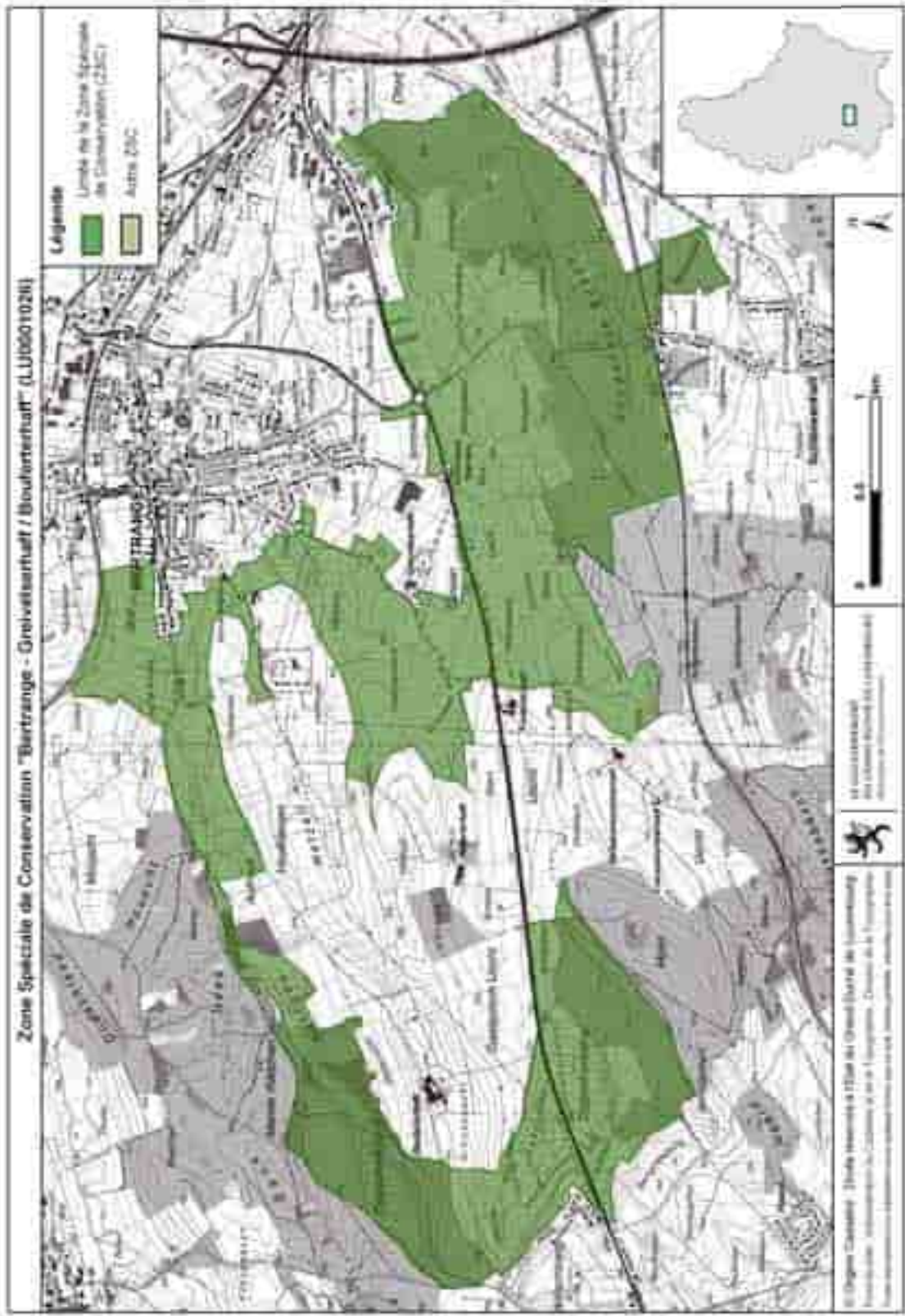

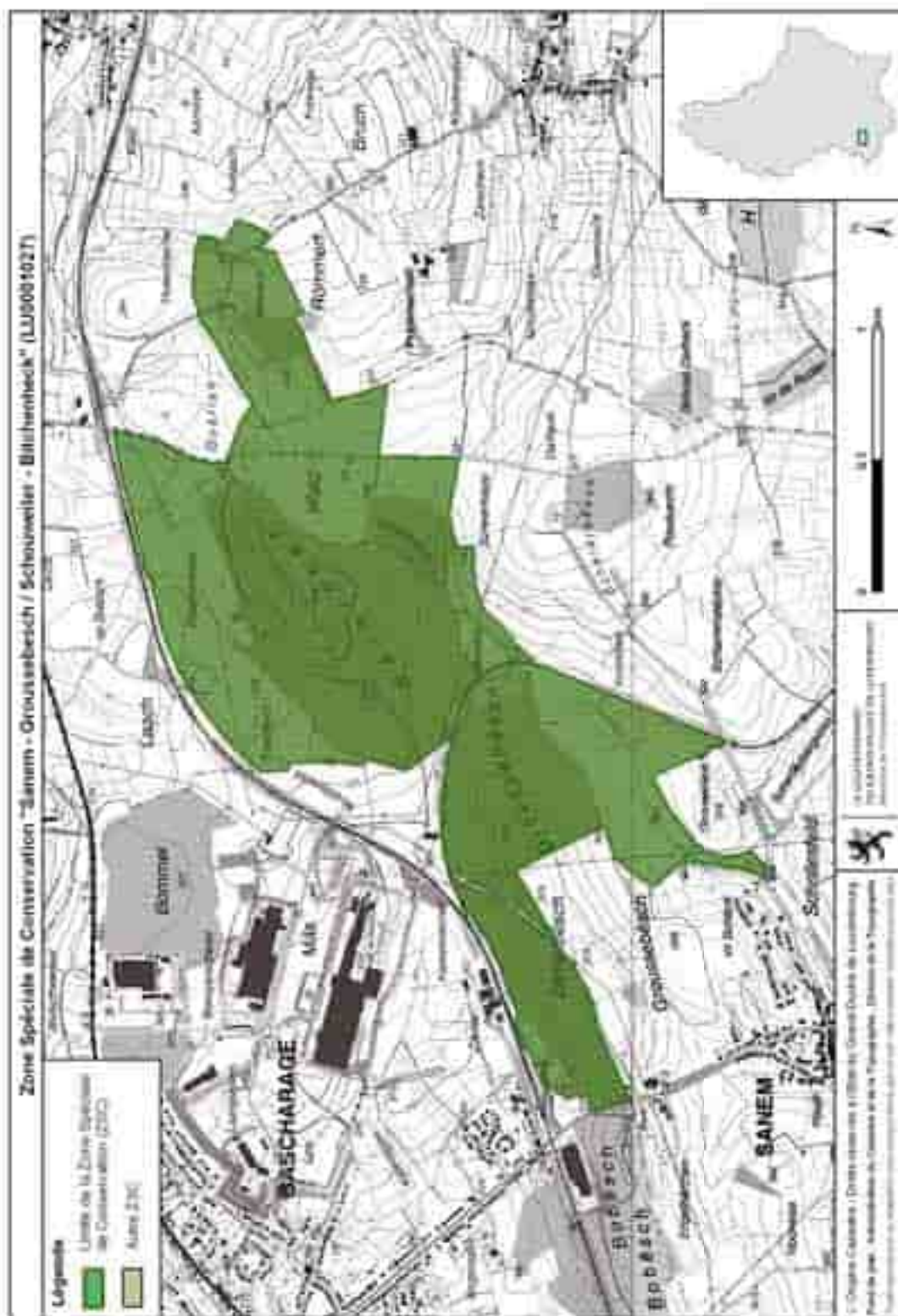

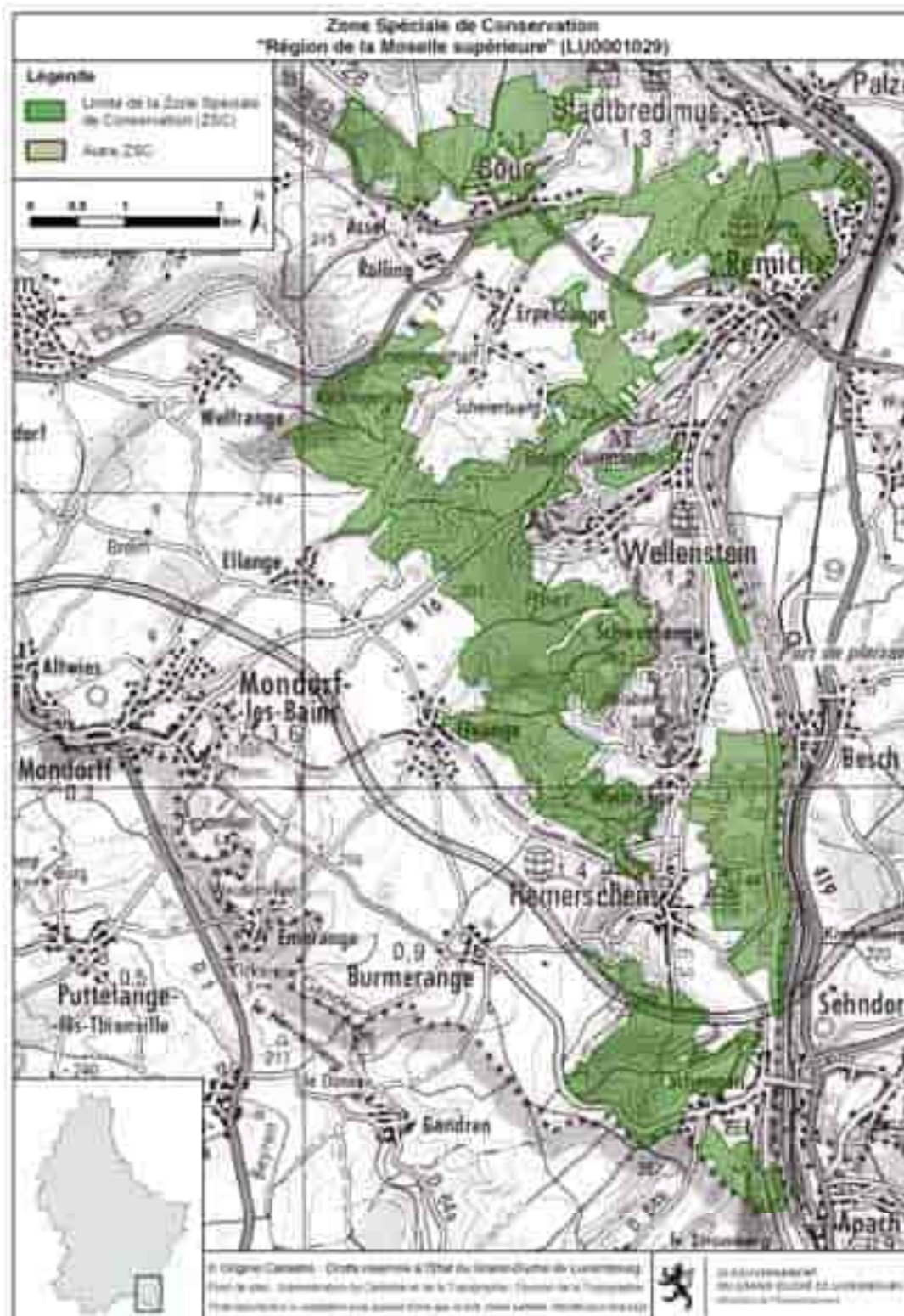

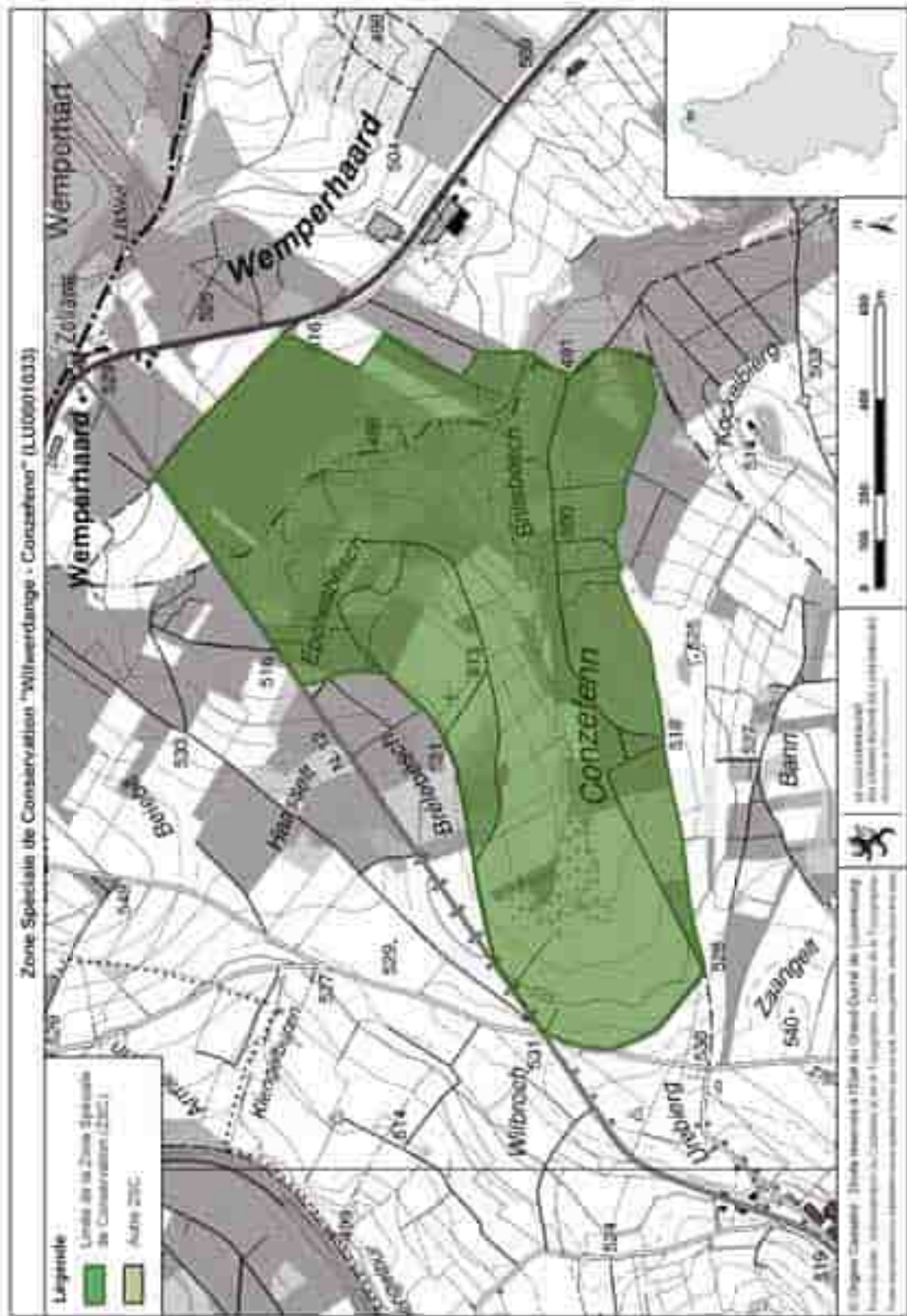

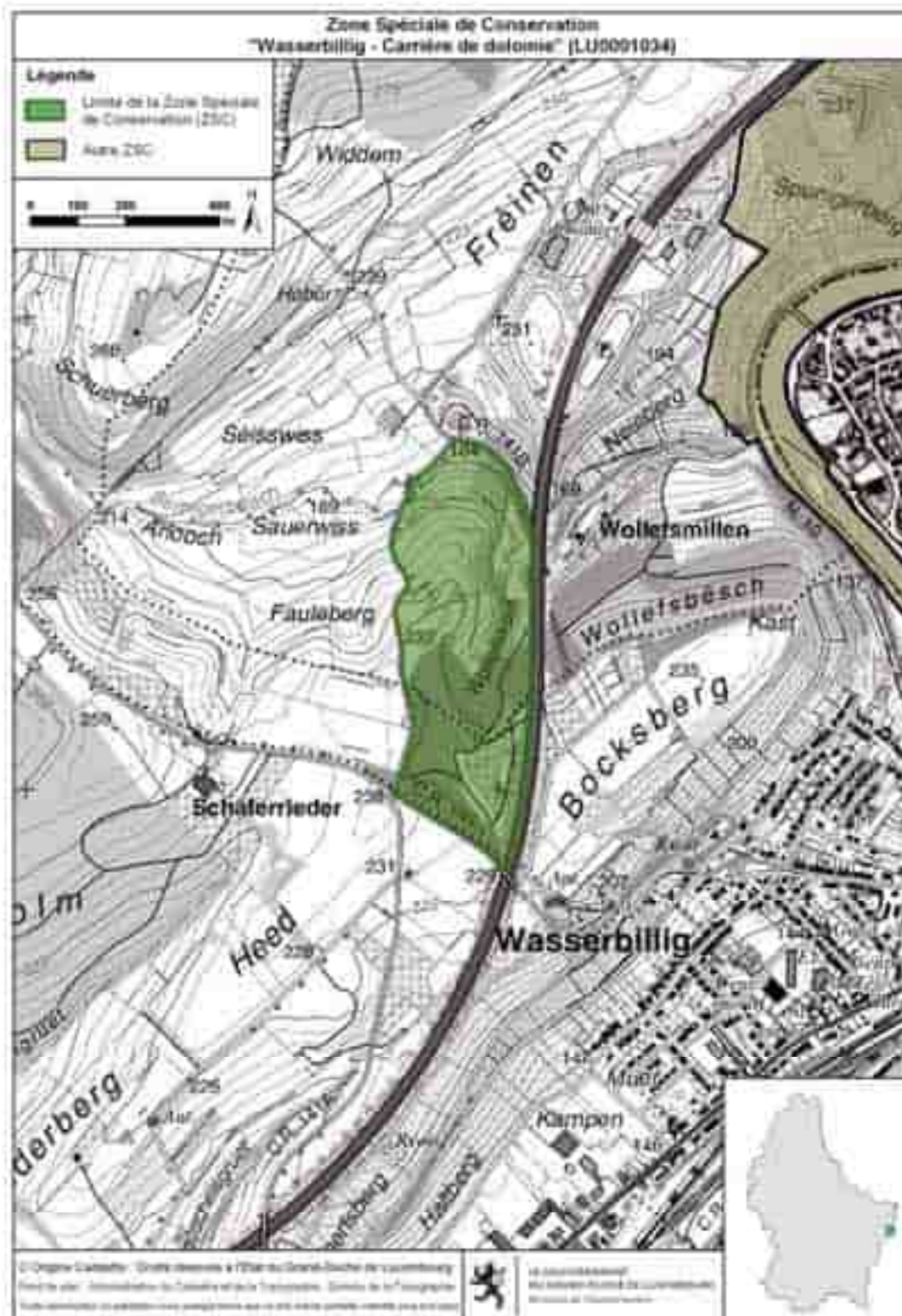

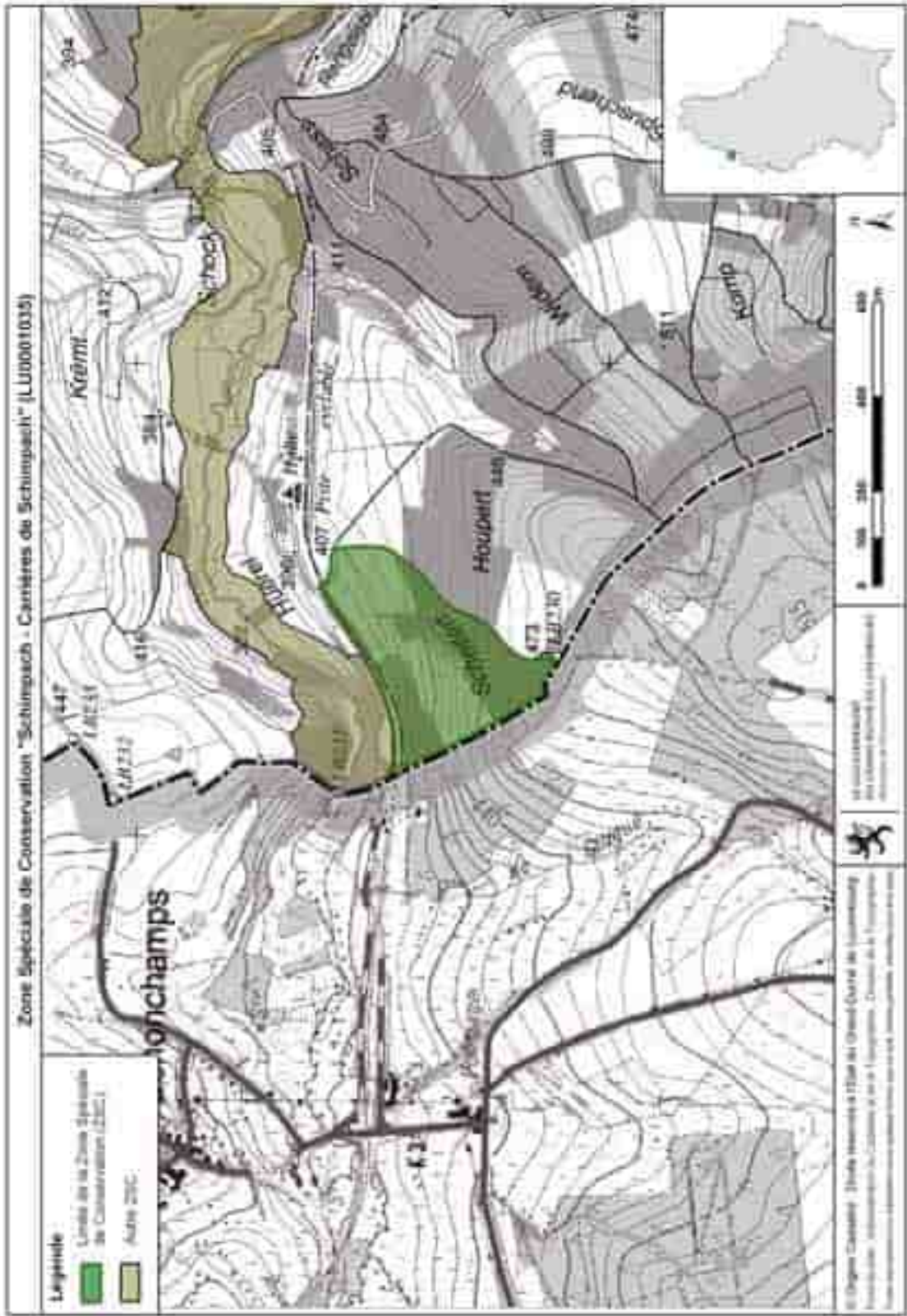

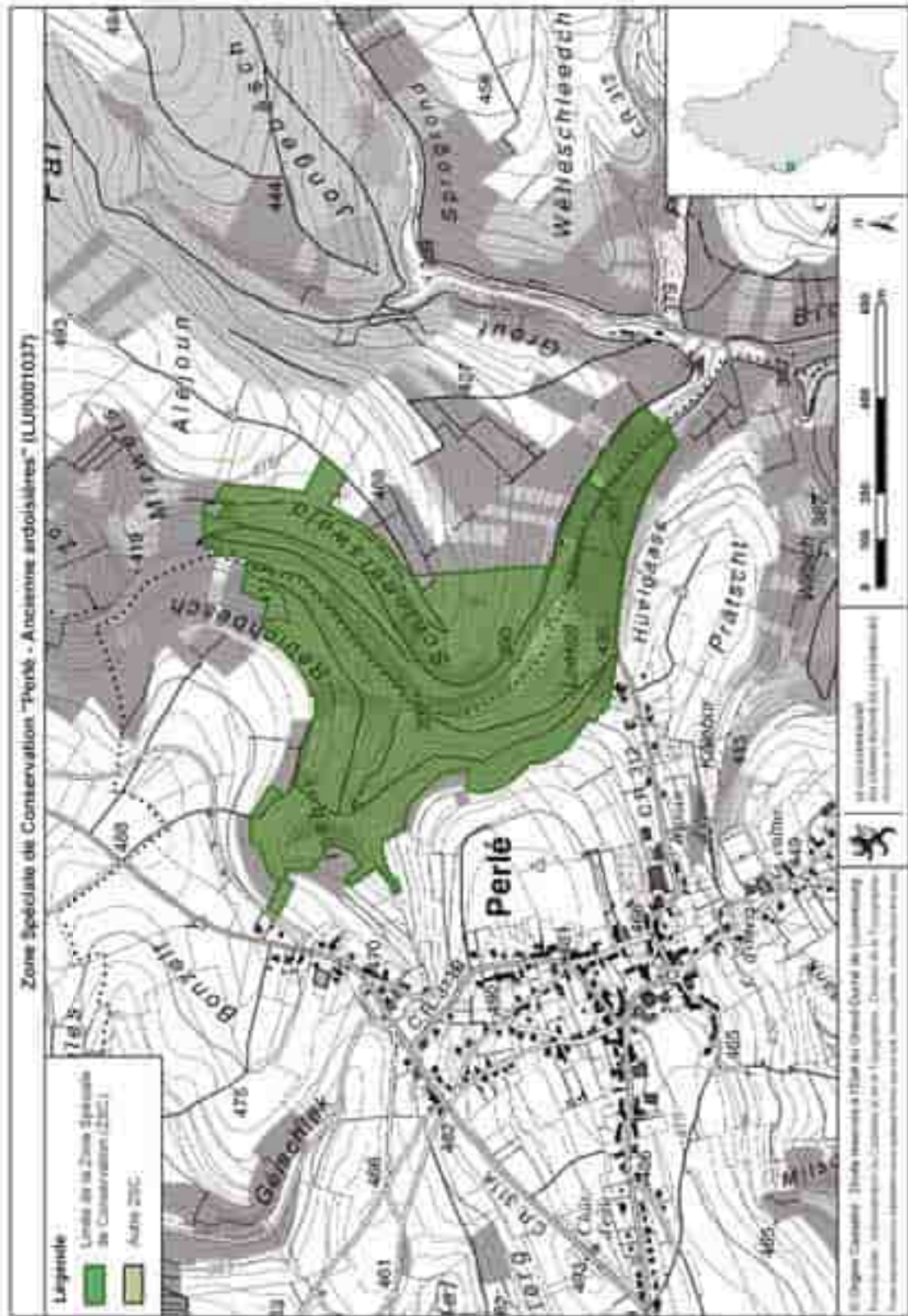

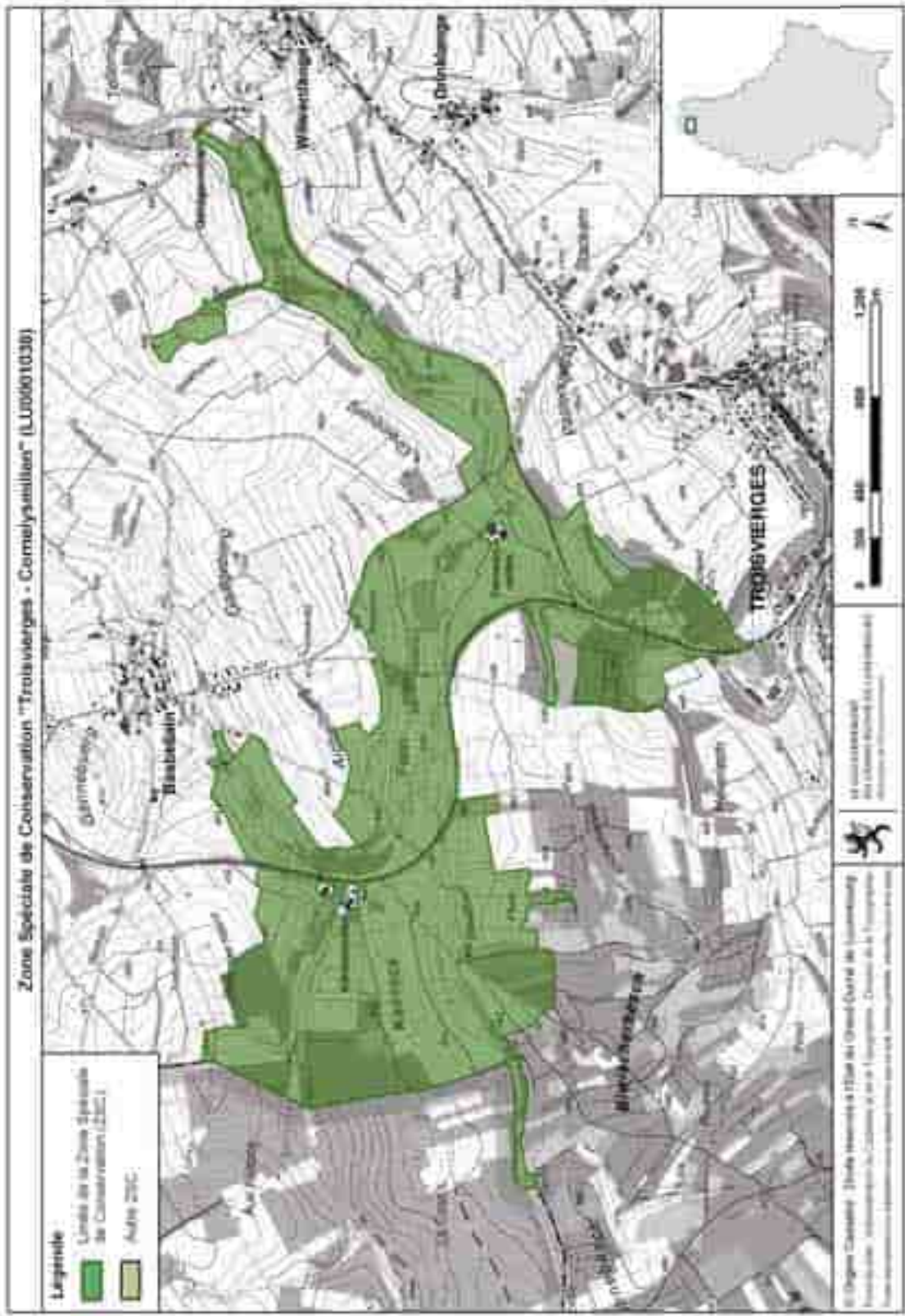

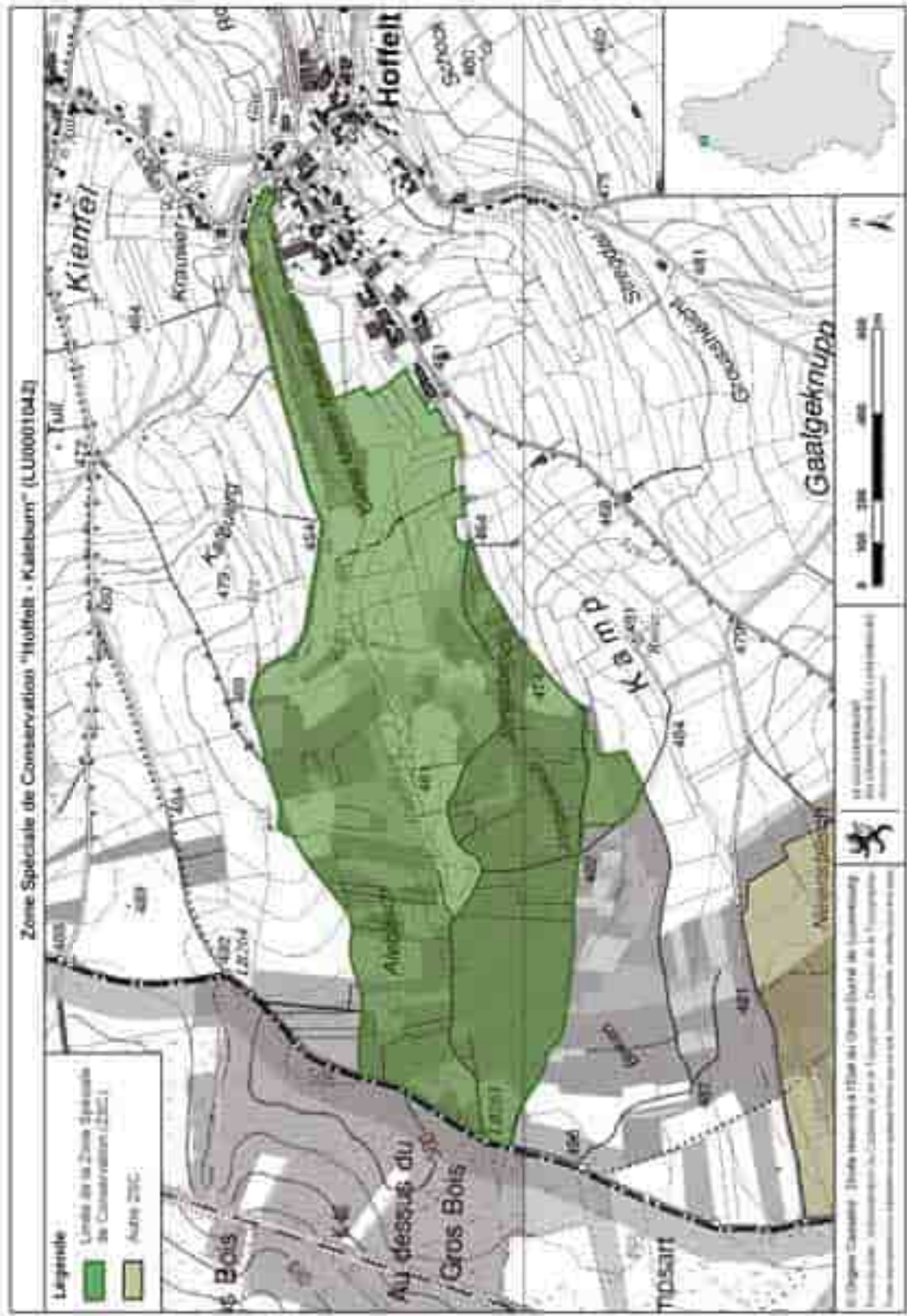

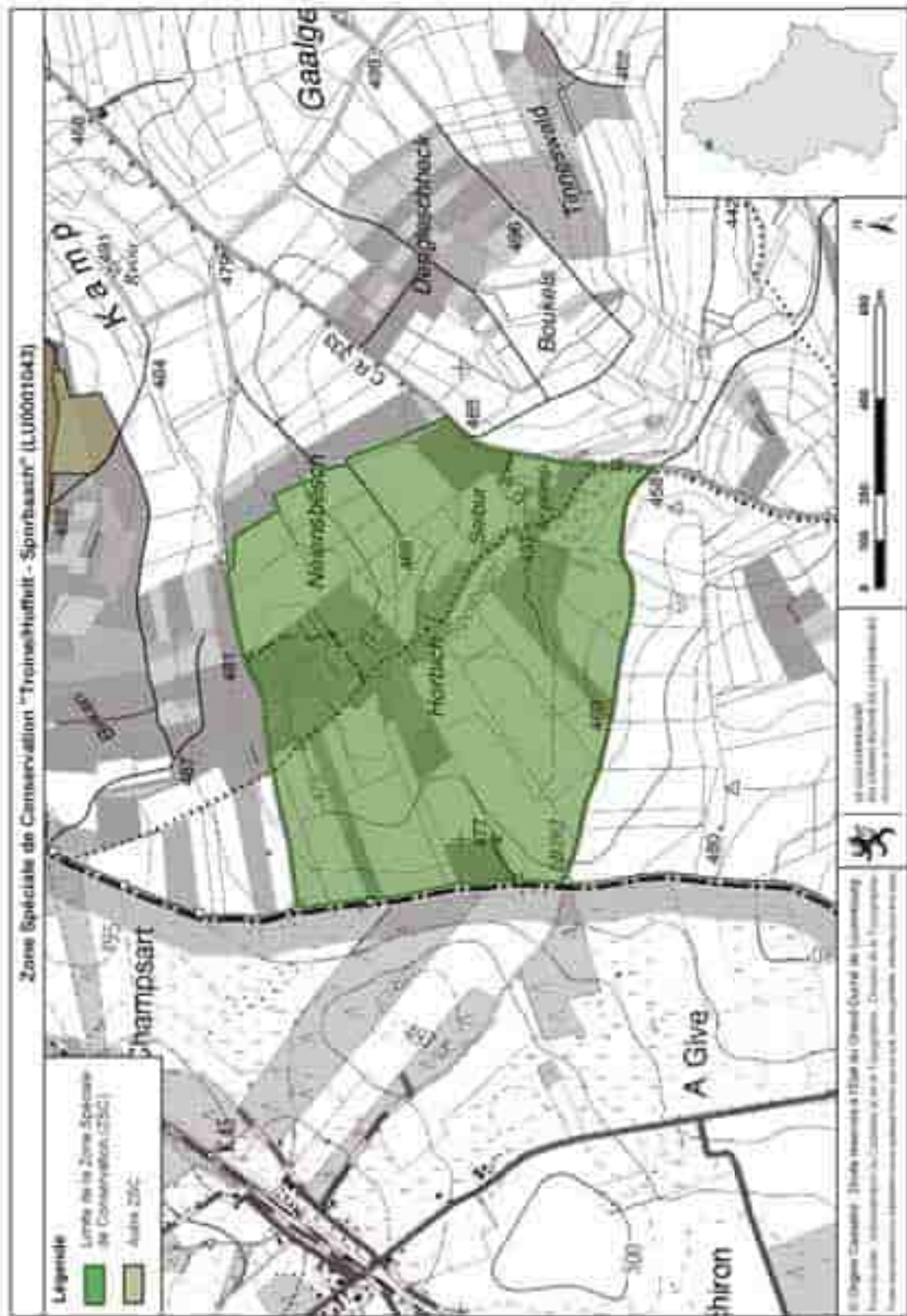

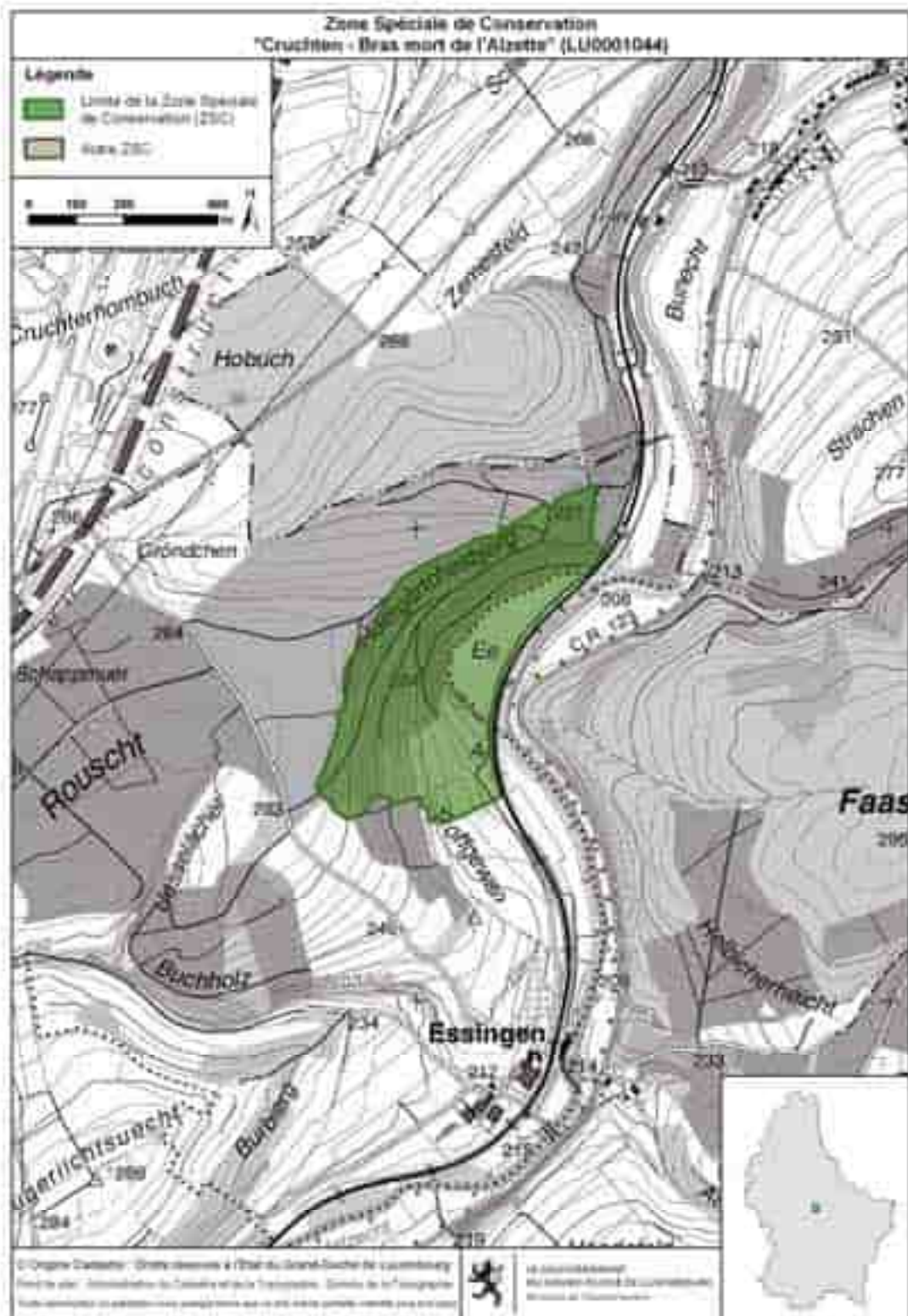

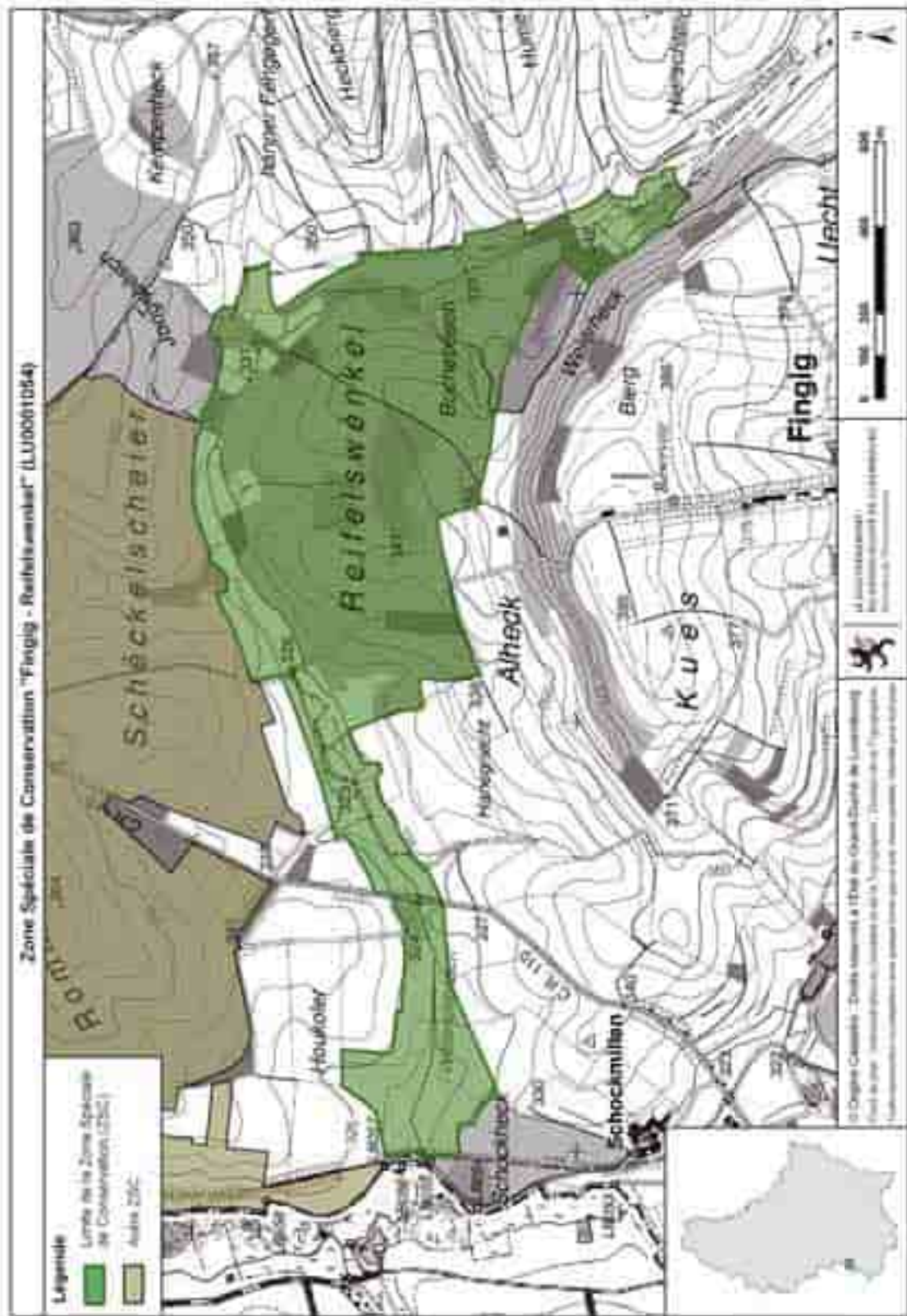

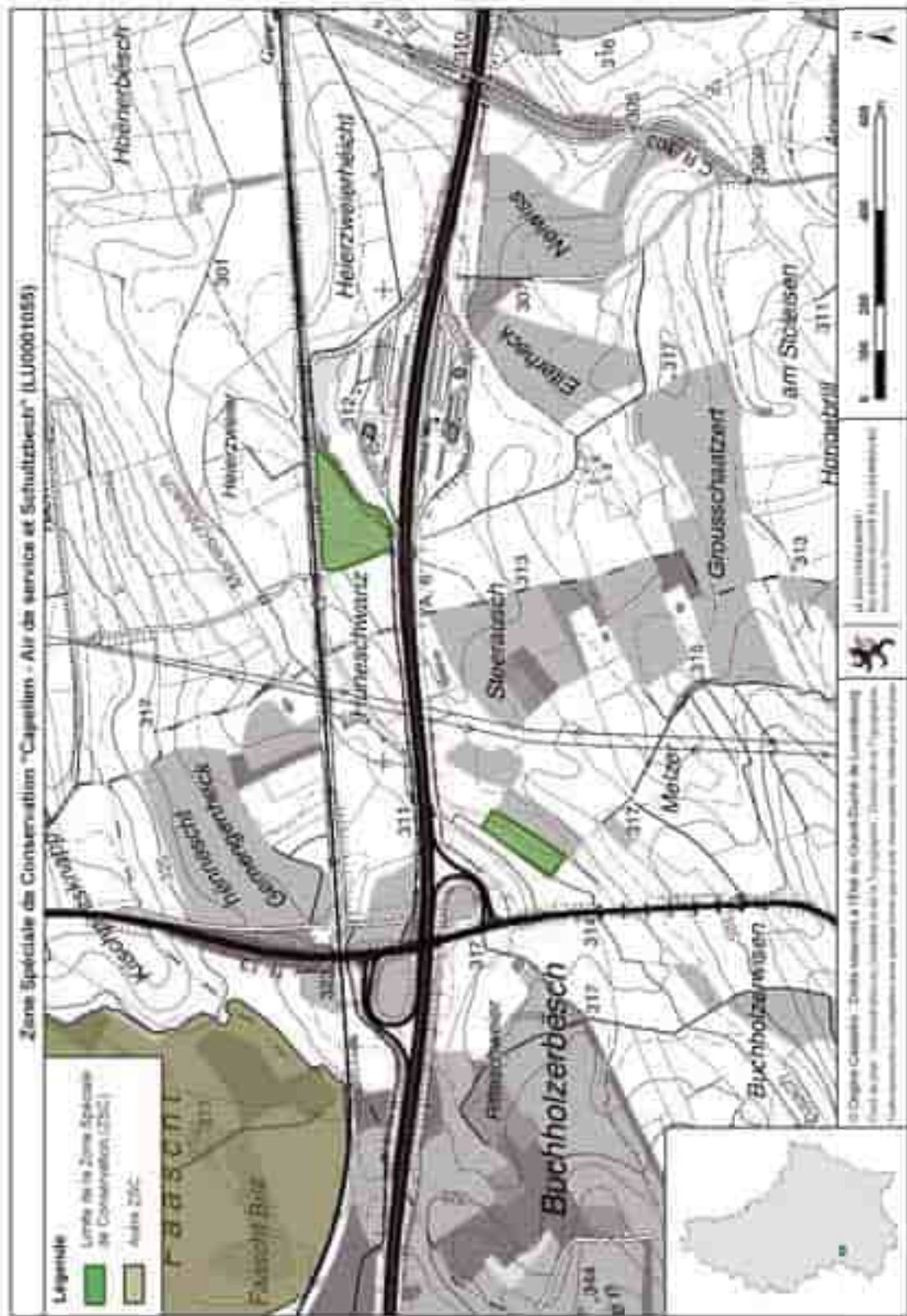

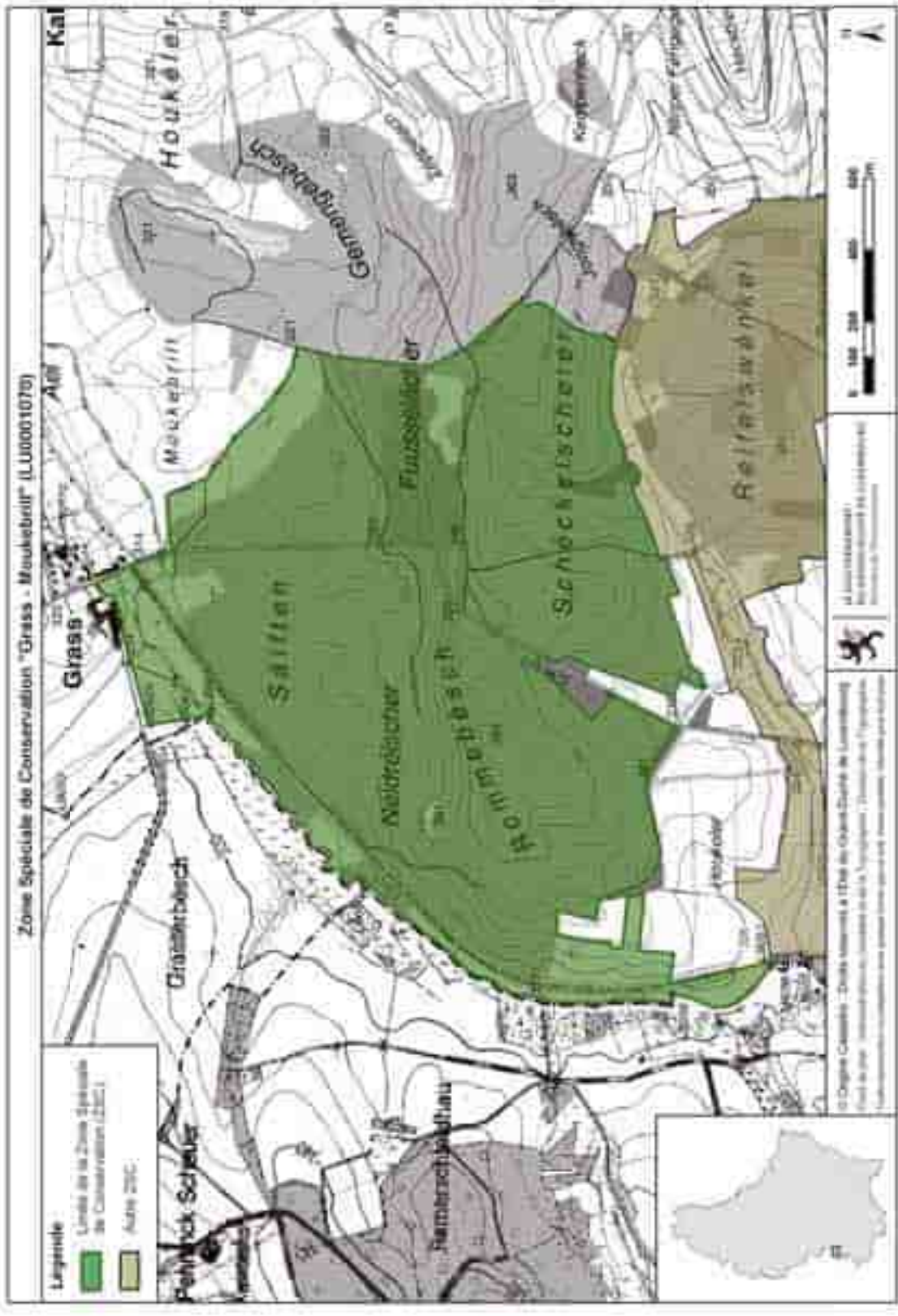

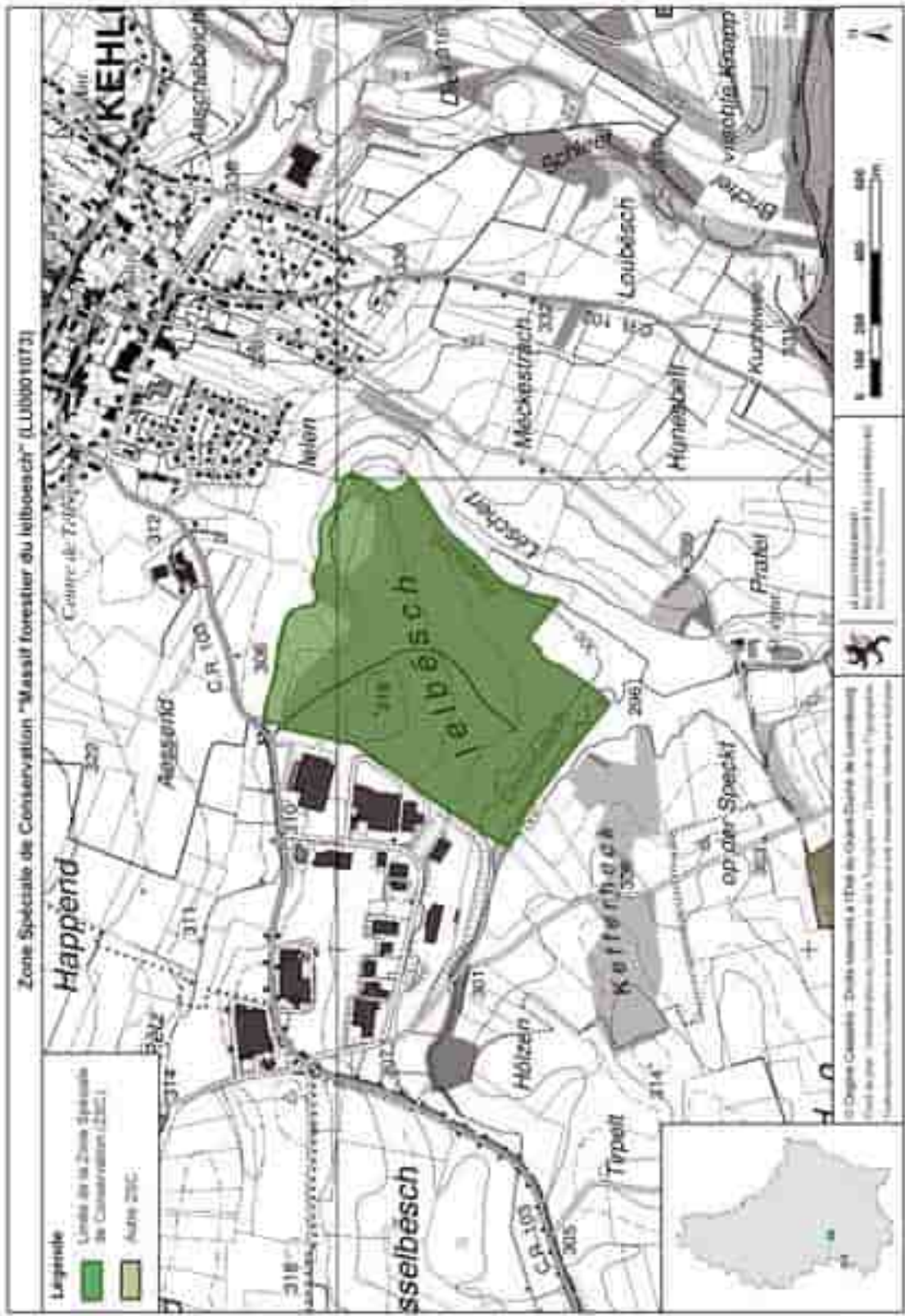

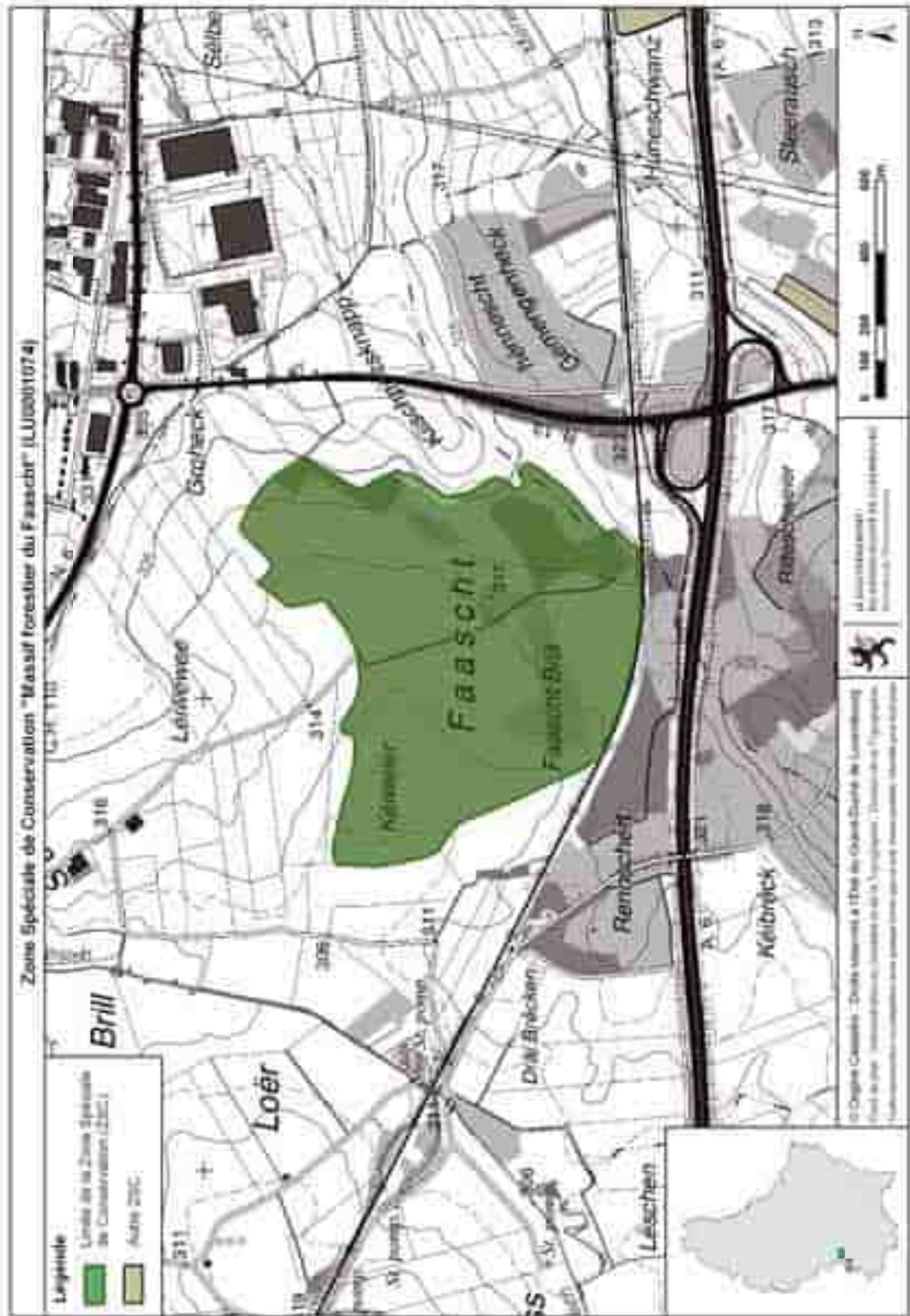

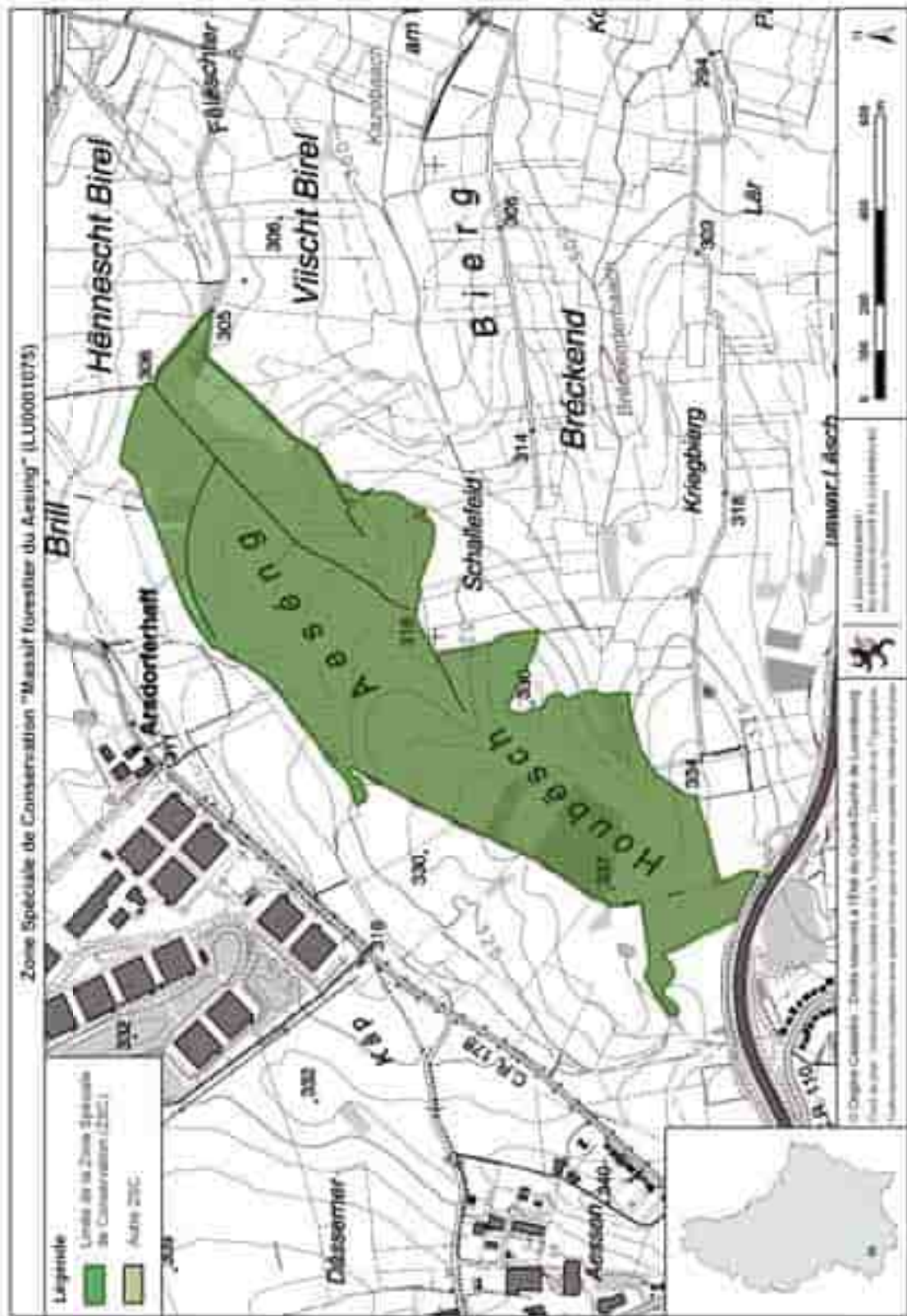

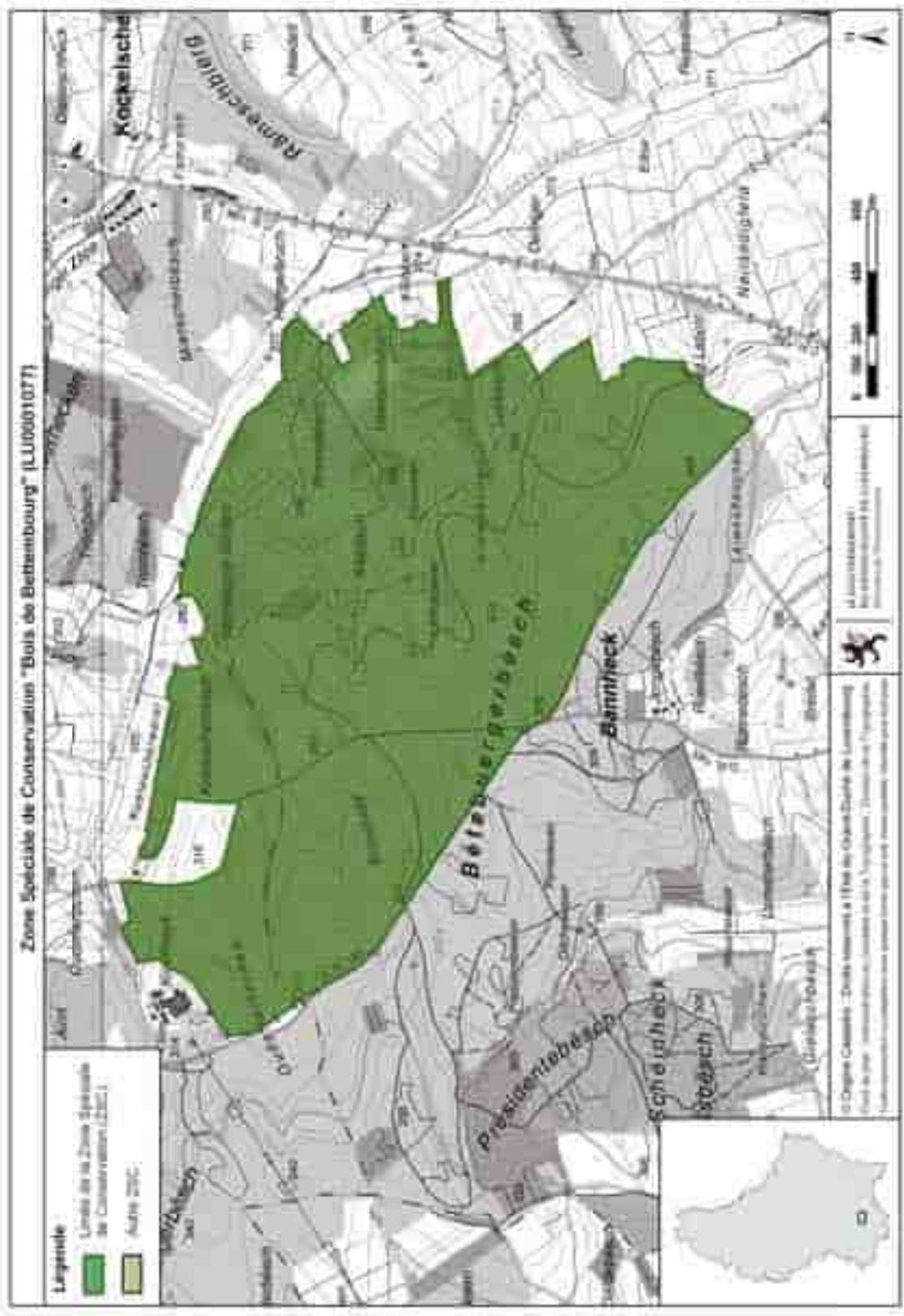

Légende
■ Limites de la Zone Spéciale de Conservation

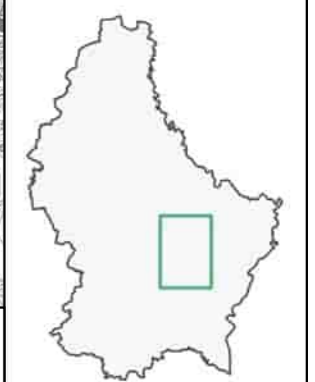
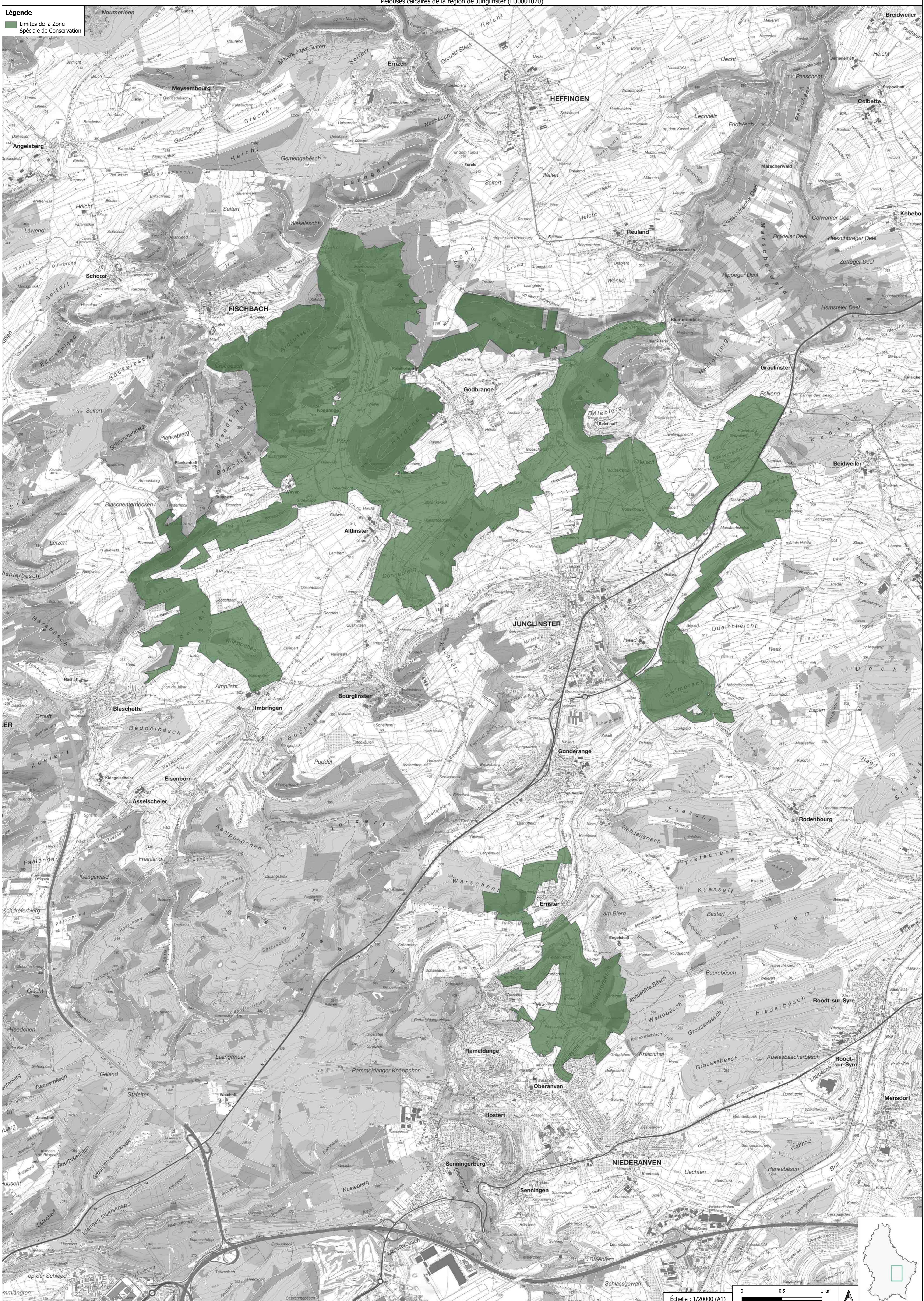

Avis officiel

Avis officiel

Consultation publique concernant
17 projets de désignation de zones Natura 2000:

1. ZSC LU00000011 Vallée de l'Erz noire / Besenfort / Besenfort
2. ZSC LU00000010 Vallée de l'Erz blanche
3. ZSC LU00000018 Herten - Bois de Herten / Echtenbach-Haas
4. ZSC LU00000017 Vallée de la Sörs inférieure
5. ZSC LU00000020 Pêcheuses calcaires de la région de Jungferstein
6. ZSC LU00000021 Vallée de la Spe de Mantschbach à Felsbühl
7. ZSC LU00000024 Mactham - Poltenbürg / Froschbürg / Oesenmaacherbürg
8. ZSC LU00000029 Région de la Mouselle supérieure
9. ZSC LU00000034 Wasserföhl - Carré de Dolores
10. ZPS LU00000005 Vallée de l'Erz blanche de Jungferstein à Felsbühl
11. ZPS LU00000006 Vallée de la Spe de Mantsch à Besenfort-Spe
12. ZPS LU00000007 Vallée supérieure de l'Alzette
13. ZPS LU00000011 Aspelt - Landbiller, Ars Ressel
14. ZPS LU00000012 Hoff Nolemen
15. ZPS LU00000013 Région de Jungferstein
16. ZPS LU00000016 Région de Mompach, Mantschbach, Ruch et Oberdorf
17. ZPS LU00000019 Région de Schuttrangen, Canach, Lammigen et Gueltingen

Dans le cadre de la révision des listes de sites spécifiques et inscrits de conservation de 14 zones Natura 2000, plus précisément de neuf zones spéciales de conservation (ZSC) et de cinq zones de protection spéciale (ZPS), ainsi que de la désignation de 3 nouvelles ZPS, le gouvernement lance une consultation publique à partir du 8 septembre 2022.

Conformément aux dispositions de l'article 23 de la loi modifiée du 18 juillet 2018 concernant la protection de la nature et des ressources naturelles, les 17 projets de désignation peuvent être consultés, pendant trois semaines à partir de la date de publication sur le portail national des autorités publiques (NAP) (portail public), sur le portail du Ministère de l'Environnement, du Climat et du Développement durable (environnement.lu) ou sur l'adresse électronique du ministère (Tel. 347 8622).

Les intéressés sont invités à transmettre leurs observations et suggestions, à dater du jour de la publication, pendant six semaines de trois jours, via le portail national des autorités publiques, par courrier électronique (environnement@guv.gouv.lu) ou par lettre recommandée (L).

Ministère de l'Environnement, du Climat et du Développement durable
Direction des Ressources Naturelles, de l'Eau et des Forêts
L-2018 Luxembourg

000000

**Avis au public**

Enquête de commodo/incommodo

Il est porté à la connaissance du public que la demande soumise a été introduite au vu de l'absence d'une autorisation d'exploiter l'ouvrage dans le cadre de la loi modifiée du 10 juin 2008 relative aux établissements classés:

Etablissement de la classe I (1)^{er} de division 1/21/0410
Lanlomma Real Estate

Objet : Demande d'autorisation relative à l'exploitation d'un immeuble de bureaux, de magasin pour la vente au détail, d'un parking couvert, d'installations de production de froid, de deux aérodéflagrantes.

Conformément à l'article 10 de la loi précitée le public pourra consulter le dossier et relatif à la manière communale pendant le délai de quinze jours du 8 au 22 septembre 2022 inclus.

Tout citoyen qui entend émettre toute observation à l'encontre du projet en question est invité à déposer sa contribution au sein du collège des Bourgeois et Sénateurs de la Ville d'Ettelbréck, et ce jusqu'au dernier jour de délai d'adhésion (voir le verra de l'article 17 de la loi précitée). Le bourgmestre ou son délégué convoque tous les intéressés qui se présentent le 23 septembre 2022 entre 10h30 et 11h30 à l'Hôtel de Ville à Ettelbréck.

Ettelbréck, le 2 septembre 2022

Le collège échevinal:
Jean-Paul Schaaf, Bourgmestre
Stef Bachelier, échevin
Paul Savel, échevin

000000

Administration communale de Bouscheld

Appel de candidatures

Procédure : européenne communautaire avec négociation
Type de marché : Services

Déposition des offres ou des demandes de participation :
Date limite: 06/10/2022 Heure: 09h00

SECTION 1: OBJET DU MARCHÉ

Intitulé officiel au marché : Appel à candidatures pour un concepteur d'architecture en vue d'une maison de maître d'inspiration néoclassique dans l'intérêt du projet d'urbanisation et extension des infrastructures scolaires et sportives à Bouscheld.

Description succincte du marché : Appel de candidatures relatif aux services d'un aménagement de maître d'œuvre en vue de la

SNHBMSociété Nationale des Halles
à Bertrich S.A.**Avis de marché**

Procédure : ouverte

Type de marché : Travaux

Ouverture le 11/09/2022

à 10:00. Lieu d'ouverture:

Maison 20, rue Kalkbrenner

L-1323 Livramont

Intitulé : Construction d'une

base de chape de 4 armatures

résistantes à Dolores.

Description : Construction des

revêtements de chape de 4 ar-

matures résistants à Dolores.

Conditions d'obtention de**dossier de soumission :** Le

tendresse de soumission est

téléchargeable sur le portail

des marchés publics.

Responsabilité des offres : Le jour

de l'ouverture pour 2022.

Date de publication de l'avis220830 sur www.snmhbm-public.lu 007062022

000000

Administration

Avis

Salle d'opéra Communale 00000000

000000

Espace

000000000000000000000000

000000

Marchés

Salle de concert 000000000000000000000000

000000

Séance

Salle de concert à Aesch 000000000000000000000000

000000

Salle

AVIS DE L'ÉTAT

Avis officiel

Consultation publique
concernant 17 projets
de désignation
de zones Natura 2000:

1. ZSC LU0001011 Vallée de l'Ernz noire / Beaufort / Berdorf
2. ZSC LU0001015 Vallée de l'Ernz blanche
3. ZSC LU0001016 Herborn - Bois de Herborn / Echternach - Haard
4. ZSC LU0001017 Vallée de la Sûre inférieure
5. ZSC LU0001020 Pelouses calcaires de la région de Junglinster
6. ZSC LU0001021 Vallée de la Syre de Manternach à Fielsmillen
7. ZSC LU0001024 Machtum - Pellembierg / Froumbierg / Greivenmaacherbiérg
8. ZSC LU0001029 Région de la Moselle supérieure
9. ZSC LU0001034 Wasserbillig - Carrière de Dolomie
10. ZPS LU0002005 Vallée de l'Ernz blanche de Bourglinster à Fischbach
11. ZPS LU0002006 Vallée de la Syre de Moutfort à Roodt/Syre
12. ZPS LU0002007 Vallée supérieure de l'Alzette
13. ZPS LU0002011 Aspelt - Lannebuier, Am Kessel
14. ZPS LU0002012 Haff Réimech
15. ZPS LU0002015 Région de Junglinster
16. ZPS LU0002016 Région de Mompach, Manternach, Bech et Osweiler
17. ZPS LU0002018 Région de

Schuttrange, Canach, Lenningen et Gostingén

Dans le cadre de la révision des limites ou des objectifs et mesures de conservation de 14 zones Natura 2000, plus précisément de neuf zones spéciales de conservation (ZSC) et de cinq zones de protection spéciale (ZPS), ainsi que de la désignation de 3 nouvelles ZPS, le gouvernement lance une consultation publique à partir du 8 septembre 2022.

Conformément aux dispositions de l'article 31 de la loi modifiée du 18 juillet 2018 concernant la protection de la nature et des ressources naturelles, les 17 projets de désignation peuvent être consultés, pendant trente jours à partir de la date de publication, sur le portail national des enquêtes publiques (<https://enquetes.public.lu>), sur le portail du Ministère de l'Environnement, du Climat et du Développement durable (www.emwelt.lu) ou sur rendez-vous auprès dudit ministère (Tél. 247-86824).

Les intéressé(e)s sont invité(e)s à transmettre leurs observations et suggestions, à dater du jour de la publication, pendant ce délai de trente jours, via le portail national des enquêtes publiques, par courrier électronique (natura2000-CP@mev.etat.lu) ou par lettre recommandée au:

Ministère de l'Environnement,
du Climat et du
Développement durable
Direction des Ressources
Naturelles, de l'Eau
et des Forêts
L-2918 Luxembourg

278053

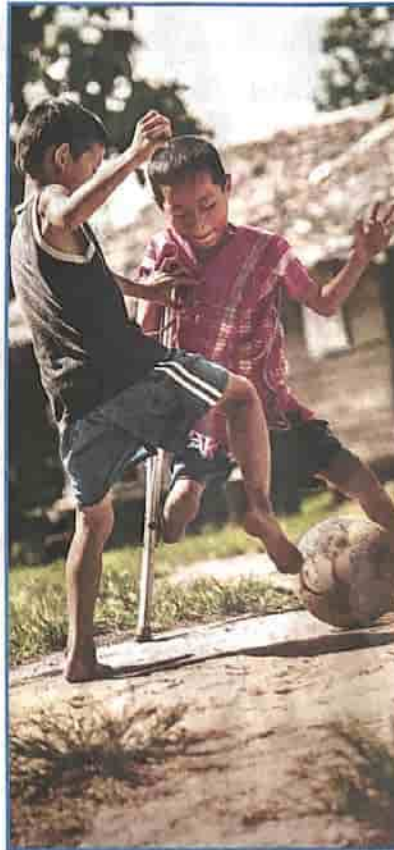

**handicap
international**
humanité & inclusion

FAITES UN DON

LU47 1111 0014 2062 0000

www.hi-lux.lu

+352 42 80 60 1

facebook.com/hiluxembourg

Handicap International ASBL
140, rue Adolphe Fischer • L-1521 Luxembourg

annonces@tageblatt.lu - 54 71 31-407 - abo@editpress.lu

Rapport d'enquête

**Enquête publique concernant la zone " ZSC LU0001020
Pelouses calcaires région Junglinste " (ID : 1275)**

Détails de la procédure

Nom de la procédure :	ZSC LU0001020 Pelouses calcaires région Junglinster
Description courte :	
Objet :	<p><p> Dans le cadre de la révision des limites ou des objectifs et mesures de conservation de 14 zones Natura 2000, plus précisément de neuf zones spéciales de conservation (ZSC) et de cinq zones de protection spéciale (ZPS), ainsi que de la désignation de 3 nouvelles ZPS, le gouvernement lance une consultation publique à partir du 8 septembre 2022. </p></p> <p><p> Conformément aux dispositions de l'article 31 de la loi modifiée du 18 juillet 2018 concernant la protection de la nature et des ressources naturelles, les 17 projets de désignation peuvent être consultés, pendant trente jours à partir de la date de publication, sur le portail national des enquêtes publiques (https://enquetes.public.lu), sur le portail du Ministère de l'Environnement, du Climat et du Développement durable (www.emwelt.lu) ou sur rendez-vous auprès dudit ministère (Tél. 247-86824). </p></p>
Type de procédure :	Projets de désignation des zones Natura 2000
Requérant :	
Numéro de dossier :	
Autorités organisatrices :	MECDD Ministère de l'Environnement, du Climat et Développement Durable
Autorités décisionnaires :	MECDD Ministère de l'Environnement, du Climat et Développement Durable
Communes d'implantation :	
Communes limitrophes :	
Parcelles concernées :	

Détails de l'enquête

Identifiant :	1.275
Nom :	Enquête publique concernant la zone " ZSC LU0001020 Pelouses calcaires région Junglinste "
Référence :	
Description :	
Autorités décisionnaires :	MECDD Ministère de l'Environnement, du Climat et Développement Durable
Autorités concernées :	
Adresse de publication :	https://enquetes-publiques.lu/content/enquetes_publicques/fr/enquetes/1200/1275.html
Date d'ouverture :	08/09/2022 00:00

Date de clôture :	07/10/2022 23:59
Date de clôture pour les communes :	

Dossier de l'enquête

- /
- ZSC LU0001020 Pelouses calcaires région Junglinster.zip

Dossier interne de l'enquête

- /

Contribution reçue par courrier dans le cadre de l'enquête
publique relative au projet de désignation de la zone spéciale
de conservation « Pelouses calcaires de la région de
Junglinster »

Avis du SIDEST relatif aux Projets de désignation de zones Natura 2000 en vertu de la consultation conformément à l'article 31 de la loi modifiée du 18 juillet 2018 concernant la protection de la nature et des ressources naturelles.

L'objet des projets de désignation, publiés le 7 septembre 2022 pour une consultation publique au site de l'environnement, est la désignation des zones « Vallée de l'Ernz noire / Beaufort / Berdorf » ; « Herborn – Bois de Herborn / Echternach – Haard » ; « Vallée de la Sûre inférieur » ; « Pelouses calcaires de la région de Junglinster » ; « Vallée de la Syre de Manternach à Fielsmillen » « Machtum-Pellembierg / Froumbierg / greivenmaacherbiereg » ; « Région de la Moselle supérieur » ; « Vallée de la Syre de Moutfort à Roodt/Syre » ; « Région de Junglinster » ; « Région de Mompach, Manternach, Bech et Osweiler » et « Région de Schuttrange, Canach, Lenningen et Gostingén » en tant que zones de protection spéciales, en exécution des articles 2, 4, 31 à 35 et 37 de la loi modifiée du 18 juillet 2018 concernant la protection de la nature et des ressources naturelles.

Lesdites zones, nommées ci-dessus, se situent sur les territoires des communes de Beaufort, Bech, Berdorf, Betzdorf, Biwer, Bous, Contern, Echternach, Flaxweiler, Grevenmacher, Lenningen, Manternach, Mertert, Mondorf-les-Bains, Schengen, Schuttrange, Waldbillig, Weiler-la-Tour et Wormeldange, des communes membres du Syndicat intercommunal de dépollution des eaux résiduaires de l'est, abrégé « SIDEST », dont la mission est l'évacuation et la dépollution des eaux résiduaires de ses communes membres.

La création de zones de protection de la nature est un signe clair visant à mettre en marche l'amélioration de la situation de la faune et de la flore, de la situation des espèces animales et végétales sauvages ainsi que de leurs habitats naturels. Les zones protégées ayant comme objectif le maintien à long terme de la diversité biologique, mais sans exclure des enjeux économiques et sociaux, dont fait partie l'assainissement.

Par ce courrier, le SIDEST souhaite attirer votre attention sur de nombreuses infrastructures d'utilité publique déjà existantes ou futures construites dans ces zones de protection spéciale par le passé ou dans les années à suivre. Il s'agit de nouveaux projets de construction visant la protection de la nature et qui, d'après la loi du 19 décembre 2008 relative à l'eau, aideront également le cours d'eau récepteur à atteindre à nouveau un bon état écologique et chimique. Par ailleurs, l'assainissement a pour fonction de collecter les eaux usées, d'en éliminer la charge polluante et de finalement rejeter l'eau traitée dans le milieu naturel.

Le SIDEST a malheureusement dû constater que depuis la création de telles zones, la réalisation de projets d'assainissement situés dans ces mêmes zones connaît un grand retard. En particulier en raison des divergences d'opinion entre les entités concernées qui ont, en substance, toutes le même objectif qui est la protection de la nature. Le SIDEST prévoit, par exemple, des voies d'accès stabilisées pour les travaux d'entretien. Ces travaux n'ont pas été accordés pour différents projets. L'entretien, la maintenance, la réparation et l'inspection, prescrits par l'article 46 de la loi sur l'eau, ont pour objectif principal de prolonger la durée de vie des machines et des installations afin de minimiser les temps d'arrêt et les coûts. Elles sont

indispensables en vue de garantir une certaine qualité du cours d'eau. Il est donc d'un intérêt mutuel que le SIDEST puisse réaliser toute infrastructure nécessaire afin de garantir un accès facilité à ses installations.

Afin d'éviter tout chevauchement entre les différents règlements, il serait, à nos yeux, opportun de modifier partiellement les surfaces concernées. Le SIDEST a joint une proposition à cet effet pour les ouvrages existants et futurs. Il serait opportun d'inclure, l'article 6 de la loi du 18 juillet 2018 concernant de la nature et des ressources naturelles, les infrastructures liées aux chemins d'accès des constructions d'utilité publique.

Il est également important au SIDEST de mentionner le volet financier et la situation économique. Les projets se trouvant en phase de planification sont accompagnés par des bureaux d'études et leur conception a, pour la plupart, débuté avant la définition de ces zones de protection. La planification implique dans certains cas non seulement la conception de la construction (contrats d'ingénieur), mais aussi la réalisation d'études de faisabilité ou d'impact environnementale. Nos communes membres ont donc déjà investi des sommes importantes dans ces projets et les modifier entrainerait beaucoup de coûts supplémentaires. En vue de l'incertitude au niveau de la situation économique européenne, il est également important pour le SIDEST de réaliser ses projets dans les meilleurs délais.

Vous trouverez en annexe une liste de tous les ouvrages et de leurs déversoirs réalisés ou planifiés du SIDEST se trouvant dans de telles zones. Notez également que chaque construction est accompagnée d'un réseau d'eaux usées qui peut se trouver partiellement dans une zone de protection et qu'une canalisation peut à tout moment avoir un impact direct sur la nature suite à une rupture ou à une obstruction. La liste présente également une liste de projets futurs dans les différentes zones de protection spéciale, nommées ci-dessus au premier paragraphe. Il s'agit d'une information permettant d'accélérer les procédures d'autorisation ou de se réunir avant les travaux de construction afin de planifier des intérêts communs.

Le souhait du SIDEST est de mettre en place une coopération et un échange régulier, afin que toutes les entités concernées par la définition de ces zones de protection puissent contribuer communément à la protection du patrimoine naturel de notre pays sans entraver les procédures d'une autre entité.

Annexe :

Projets en cours de planification et ayant un impact sur la nouvelle réglementation.

Zone spéciale	Ouvrage SIDEST	Remarques
LU0001011	RÜB et PWK Dillingen - en planification	<ul style="list-style-type: none">- Construction d'un bassin d'orage et d'une station de pompage- Point de déversement dans la zone de protection spéciale de conservation
LU0001011	PWK Closbiérg - en planification	<ul style="list-style-type: none">- Construction d'une station de pompage dans la zone de protection spéciale de conservation- Point de déversement dans la zone de protection spéciale de conservation
LU0001011	RÜB et PWK Grondhaff - en planification	<ul style="list-style-type: none">- Construction d'un bassin d'orage et d'une station de pompage dans la zone de protection spéciale de conservation- Point de déversement dans la zone de protection spéciale de conservation- Proposition de modification de la zone de protection LU0001011
LU0001011	RÜB et PWK Bollendorf-Pont - en planification	<ul style="list-style-type: none">- Construction d'un bassin d'orage et d'une station de pompage dans la zone de protection spéciale de conservation- Point de déversement dans la zone de protection spéciale de conservation- Proposition de modification de la zone de protection LU0001011
LU0001011	PW forêt Haller - en exécution	<ul style="list-style-type: none">- Amélioration du chemin d'accès à l'ouvrage et construction d'un nouveau pont dans la zone de protection spéciale de conservation
LU0001011	STEP Beaufort - en exécution	<ul style="list-style-type: none">- Construction d'une station d'épuration dans la zone de protection spéciale de conservation- Point de déversement dans la zone de protection spéciale de conservation- Construction d'un nouveau chemin d'accès dans la zone de protection spéciale de conservation- Proposition de modification de la zone de protection LU0001011
LU0001011	MEC Blummendall Nouvelle STEP à construire	<ul style="list-style-type: none">- Construction d'une nouvelle station d'épuration dans la zone de protection spéciale de conservation - en planification- Point de déversement dans la zone de protection spéciale de conservation- Proposition de modification de la zone de protection LU0001011

LU0001017	STEP Echternach Traitement quartenaire - en planification	<ul style="list-style-type: none"> - le site à la droite de la STEP Echternach est prévu dans la planification pour une extension de la station d'épuration. Il est notamment prévu d'y installer un filtre de sol de rétention comme traitement quartenaire. - Proposition de modification de la zone de protection LU0001017
LU0001020	Collecteur des eaux usées à Ernster - en planification	<ul style="list-style-type: none"> - une réhabilitation du collecteur est prévue
LU0001021 LU0002016	STEP Manternach - en planification	<ul style="list-style-type: none"> - Construction d'une station d'épuration dans la zone de protection spéciale de conservation - Point de déversement dans la zone de protection spéciale de conservation - Proposition de modification de la zone de protection LU0002016
LU0001021	RÜ Fausermillen - en planification	<ul style="list-style-type: none"> - Point de déversement dans la zone de protection spéciale de conservation - Construction d'un déversoir d'orage et raccordement de la Fausermillen au réseau mixte de Mertert. La pose du nouveau collecteur passe par une zone de protection spéciale de conservation.
LU0001024	STEP Niederdonven - en planification	<ul style="list-style-type: none"> - La station d'épuration de Niederdonven doit être renouvelée car ses réserves seront épuisées bientôt. Comme l'espace disponible pour la rénovation est limité, il est prévu de raccorder les eaux usées des localités d'Oberdonven et de Niederdoneven au réseau de la Moselle. La pose du nouveau collecteur passe par une zone de protection spéciale de conservation.
LU0002006	STEP Uebersyren - en exécution	<ul style="list-style-type: none"> - Construction d'une station d'épuration dans la zone de protection spéciale de conservation - Point de déversement dans la zone de protection spéciale de conservation
LU0002006	RÜB WS24 Uebersyren - en planification	<ul style="list-style-type: none"> - Construction d'un bassin d'orage - en planification - Point de déversement dans la zone de protection spéciale de conservation - Construction d'un nouveau chemin d'accès dans la zone de protection spéciale de conservation - Proposition de modification de la zone de protection LU0002006
LU0002006	RÜB WS21 et WS22 Uebersyren/Munsbach - en planification	<ul style="list-style-type: none"> - Construction de deux bassins d'orage - en planification - Point de déversement dans la zone de protection spéciale de conservation - Pose d'un nouveau collecteur secondaire dans la zone de protection

LU0002006	RÜB WS19 Schuttrange - en planification	<ul style="list-style-type: none"> - Construction d'un bassin d'orage - en planification - Point de déversement dans la zone de protection spéciale de conservation - Construction d'un nouveau chemin d'accès dans la zone de protection spéciale de conservation - Proposition de modification de la zone de protection LU0002006
LU0002006	RÜB WS11 Oetrage - en planification	<ul style="list-style-type: none"> - Construction d'un bassin d'orage - en exécution - Point de déversement dans la zone de protection spéciale de conservation - Proposition de modification de la zone de protection LU0002006
LU0002006	RÜB WS04 Medingen - en planification	<ul style="list-style-type: none"> - À cause d'un droit de passage non obtenu, le canal de rétention WS04 devra être déplacé dans la zone de protection spéciale - Proposition de modification de la zone de protection LU0002006
LU0002015	RÜB Brouch - en planification	<ul style="list-style-type: none"> - Construction d'un bassin d'orage et raccordement de la localité de Brouch au réseau mixte de Boudlerbaach. La pose du nouveau collecteur passe par une zone de protection spéciale de conservation.
LU0002015	RÜB/PW Weydig PW Breinert - en exécution	<ul style="list-style-type: none"> - Construction d'un bassin d'orage, de deux stations de pompage et d'une conduite refoulement dans la zone de protection spéciale de conservation - Proposition de modification de la zone de protection LU0002006
LU0002016	STEP Wecker - en planification	<ul style="list-style-type: none"> - Construction d'une station d'épuration dans la zone de protection spéciale de conservation - Point de déversement dans la zone de protection spéciale de conservation
LU0002018	RÜB Beyren - en exécution	<ul style="list-style-type: none"> - Construction d'un bassin d'orage et renouvellement du collecteur des eaux usées entre Beyren et Gostingen. La pose du nouveau collecteur passe par une zone de protection spéciale de conservation.
LU0002018	STEP Gostingen - en planification	<ul style="list-style-type: none"> - L'agrandissement de la STEP Gostingen est en planification. Comme l'espace disponible pour la rénovation est limité, il est prévu de raccorder les eaux usées des localités de Beyren et de Gostingen au réseau de la Moselle. La pose du nouveau collecteur passe par une zone de protection spéciale de conservation.

Des ouvrages existants qui constituent un impact par leur déversement et qui doivent être régulièrement entretenus. Une intervention et une modification futures de l'ouvrage ne peuvent être exclues.

Zone spéciale	Ouvrage SIDEST	Remarques
LU0001011	RÜB/PW Ruetsbech PW/RÜ Weilerbaach RÜB FB1.01 Beaufort RÜB DB1.02 Beaufort RÜB Haller PW/RÜ Ermitage PW Bisdorff Hotel PW Mülenthal RÜB/PW Hersberg RÜB/PW Altrier STEP Hersberg	<ul style="list-style-type: none"> - Point de déversement dans la zone de protection spéciale de conservation - Proposition de modification de la zone de protection LU0001011 pour les ouvrages : DB1.02 Beaufort ; STEP Beaufort ; PW forêt Haller ; PW Ermitage ; PW/RÜ Weilerbaach, PW Mülenthal et MEC Blummendall.
LU0001016 LU0002016	STEP Geyershaff	<ul style="list-style-type: none"> - Point de déversement dans la zone de protection spéciale de conservation
LU0001021	RÜB Manternach	<ul style="list-style-type: none"> - Point de déversement dans la zone de protection spéciale de conservation
LU0001029	STEP Bous KSR/PWK Bous	<ul style="list-style-type: none"> - Point de déversement dans la zone de protection spéciale de conservation - chemin d'accès de la STEP dans la zone de protection - Proposition de modification de la zone de protection LU0001029 pour les ouvrages : STEP Bous
LU0002006	RÜB 2.01 Roodt RÜB 1.01 Mensdorf RÜB WS17 RÜB WS14 RÜB WS05	<ul style="list-style-type: none"> - Point de déversement dans la zone de protection spéciale de conservation - Proposition de modification de la zone de protection LU0002006 pour les ouvrages : RÜB 1.01 Mendorf ; RÜB WS14 ; RÜB WS05
LU0002015	RÜB FB1.01 Rippig RÜB FB2.01 Helmstal	<ul style="list-style-type: none"> - Point de déversement dans la zone de protection spéciale de conservation
LU0002016	RÜB Berbourg RÜB Lellig RÜB Manternach STEP Geyershof	<ul style="list-style-type: none"> - Point de déversement dans la zone de protection spéciale de conservation - Proposition de modification de la zone de protection LU0002016 pour les ouvrages : STEP Geyershof ; STEP Manternach et RÜB Lellig