

Note de saisine pour le Conseil d'État

Projet de règlement grand-ducal désignant zone spéciale de conservation et déclarant obligatoire la zone « Grosbous - Neibruch »

Objet et contenu du dossier

L'objet du présent projet de désignation est la désignation de la zone « Grosbous - Neibruch » en tant que zone spéciale de conservation conformément à la procédure de désignation prévue à l'article 31 de la loi modifiée du 18 juillet 2018 concernant la protection de la nature et des ressources naturelles.

Le présent projet de désignation est basé sur différentes informations issues des cartographies et inventaires récents et surtout suite aux mesures compensatoires relatifs à l'aménagement des conduites d'eau traversant e.a. ladite zone spéciale de conservation, réalisé dans le cadre du projet de la nouvelle station de traitement du Syndicat des eaux du barrage d'Esch-sur-Sûre (SEBES), à intégrer dans la délimitation de ladite zone « Grosbous - Neibruch ».

Le projet de désignation est composé d'une partie écrite comprenant les objectifs et mesures de maintien ou de rétablissement de l'état de conservation favorable (objectifs et mesures de conservation), d'une partie graphique du site délimitant la zone, d'une description scientifique du site et du projet de règlement grand-ducal y relatif et son plan annexé. L'exposé des motifs, le commentaire des articles, la fiche financière et la fiche d'impact sont joints au dossier.

Le lancement de l'enquête publique concernant le projet de désignation relatif à la zone « Grosbous - Neibruch » avait été approuvé par le Gouvernement en conseil en sa séance du 15 octobre 2022. L'enquête publique a eu lieu pendant 30 jours à partir du 10 novembre 2021.

Aucune observation ou suggestion n'a été reçue dans le cadre de l'enquête publique. L'Observatoire de l'Environnement naturel a été demandé en son avis.

Le projet de règlement grand-ducal a été approuvé par le Gouvernement en conseil en sa séance du 22 avril 2022.

Description scientifique de la zone spéciale de conservation « Grosbous – Neibruch »

Code de la zone : LU0001010

Superficie : 37,47 ha

Caractère général de la zone :

Situation :

La zone s'étend sur une partie du territoire de la commune Grosbous, au Nord-Ouest de la localité de Grosbous et au Sud-Est de la localité de Grevels.

Milieu physique :

Le site est constitué par des schistes compacts, grossiers, mal stratifiés, avec de rares bancs de grès argileux, des grès de Voltzia et des conglomérats de base avec cailloutis et graviers résiduels du grès à Voltzia, recouverts de fonds alluviaux en fond de vallée. Les sols dominants sont du type limono- et argilo-caillouteux à charge de galets quartzitiques.

Occupation du sol :

La majeure partie du site est couverte à plus de 2/3 par la forêt, dominée par la forêt feuillue. Les prairies humides occupent un peu plus d'1/10 de la zone.

Qualité et importance écologiques de la zone :

Intérêts selon la directive « Habitats » :

La zone abrite 8 types d'habitats de l'annexe I dont deux habitats prioritaires. La présence des forêts alluviales à *Alnus glutinosa* et *Fraxinus excelsior* (91E0*) et des tourbières boisées (91D0*), appelées également boulaies à sphaignes, constitue l'intérêt principal de la zone. A noter également la présence de la végétation flottante de renoncules, correspondant à l'habitat d'intérêt communautaire des rivières des étages planitiaire à montagnard avec végétation du *Ranunculon fluitantis* et du *Callitricho-Batrachion* (3260). En outre, cette zone présente un certain potentiel d'amélioration voire de restauration d'habitats d'intérêt communautaire dont les prairies humides à Molinie (6410), les prairies maigres de fauche de basse altitude (6510), les mégaphorbiaies hygrophiles d'ourlets planitiaux et des étages montagnard à alpin (6430) ou encore les tourbières tremblantes (7140). Au niveau des milieux forestiers, la présence des hêtraies du *Luzulo-Fagetum* (9110) est à noter.

Autres intérêts écologiques :

Les massifs forestiers et les environs sont occupés par le Chat sauvage *Felis silvestris*, tandis que le Milan royal *Milvus milvus* et la Cigogne noire *Ciconia nigra* sont présents en période de reproduction pour y chasser. Le Pic noir *Dryocopus martius* niche dans les hêtraies. Les zones humides sont marquées par la présence de différentes espèces de Sphaignes *Sphagnum* spp.

En outre, il s'agit d'un site historique de l'Arnica des montagnes *Arnica montana*. L'espèce a été réintroduite par des plantations.

Projet de règlement grand-ducal

Projet de règlement grand-ducal du ... désignant zone spéciale de conservation et déclarant obligatoire la zone « Grosbous - Neibruch », et modifiant le règlement grand-ducal du 6 novembre 2009 portant désignation des zones spéciales de conservation

Nous Henri, Grand-Duc de Luxembourg, Duc de Nassau,

Vu les articles 2, 4, 31 à 35 et 37 de la loi modifiée du 18 juillet 2018 concernant la protection de la nature et des ressources naturelles ;

Vu la fiche financière ;

Vu l'avis de l'Observatoire de l'Environnement naturel ;

Vu les avis de la Chambre de commerce, de la Chambre des métiers et de la Chambre d'agriculture [à demander] ;

Notre Conseil d'État entendu [à demander] ;

Sur le rapport de Notre Ministre de l'Environnement, du Climat et du Développement durable, et après délibération du Gouvernement en conseil ;

Arrêtons :

Art. 1^{er}. Est désignée zone spéciale de conservation et déclarée obligatoire la zone « Grosbous - Neibruch », dénommée ci-après « zone spéciale de conservation », référencée sous le code LU0001010, et faisant partie intégrante du réseau Natura 2000.

Art. 2. La zone spéciale de conservation est désignée en vue :

- 1° du maintien ou, le cas échéant, du rétablissement de l'état de conservation favorable des habitats d'intérêt communautaire mentionnés à l'article 3 ;
- 2° de la préservation, du maintien ou, le cas échéant, du rétablissement de la structure et des fonctions spécifiques des habitats d'intérêt communautaire mentionnés à l'article 3, ainsi que de l'état de conservation de leurs espèces typiques ;
- 3° de la protection contre les perturbations touchant les espèces typiques des habitats d'intérêt communautaire mentionnés à l'article 3, pour autant que ces perturbations soient susceptibles d'avoir un effet significatif ;
- 4° de sa contribution à la cohérence du réseau Natura 2000 tant au niveau national qu'au sein de l'Union européenne.

Art. 3. Les objectifs de conservation de la zone spéciale de conservation, ainsi que les mesures de conservation spéciales à assurer afin de maintenir ou, le cas échéant, rétablir l'état de conservation favorable des habitats d'intérêt communautaire visés et de leurs espèces, en l'occurrence à travers les mesures de conservation visées aux articles 32 à 35 et 37 de la loi modifiée du 18 juillet 2018 concernant la protection de la nature et des ressources naturelles, sont :

- 1° maintien, voire rétablissement de l'état de conservation favorable des rivières des étages planitiaire à montagnard avec végétation du *Ranunculion fluitantis* et du *Callitricho-Batrachion* (3260) : maintien et amélioration de la qualité de l'eau et de l'hydromorphologie de la Wark et de ses affluents ; restauration de la dynamique naturelle de la plaine alluviale ; rétablissement de la connectivité écologique des cours d'eau ; aménagement de bandes de protection herbagères le long des cours d'eau ;
- 2° rétablissement de l'état de conservation favorable des mégaphorbiaies hygrophiles d'ourlets planitiaux et des étages montagnard à alpin (6430) : restauration surfacique des ourlets le long des cours d'eau et lisières forestières ; fauchage très tardif voire pluriannuel ;
- 3° rétablissement de l'état de conservation favorable des prairies maigres de fauche de basse altitude (*Alopecurus pratensis*, *Sanguisorba officinalis*) (6510) : préservation, restauration et extension surfacique des prairies maigres de fauche ; exploitation extensive, y favoriser le fauchage tardif ;
- 4° rétablissement de l'état de conservation favorable des prairies à *Molinia* sur sols calcaires, tourbeux ou argilo-limoneux (*Molinion caeruleae*) (6410) : restauration surfacique des prairies humides à Molinie ; exploitation extensive, y favoriser le fauchage très tardif ;
- 5° rétablissement de l'état de conservation favorable des tourbières de transition et tremblantes (7140) : restauration des tourbières et autres zones humides ; restauration de la situation hydrologique naturelle des zones humides ; préservation et amélioration de l'état de conservation de la population de l'Arnica des montagnes ;
- 6° rétablissement de l'état de conservation favorable des tourbières boisées (91D0*) : restauration et extension surfacique des tourbières ; restauration de la situation hydrologique naturelle des zones humides ; abandon de l'exploitation ;
- 7° rétablissement de l'état de conservation favorable des forêts alluviales à *Alnus glutinosa* et *Fraxinus excelsior* (*Alno-Padion*, *Alnion incanae*, *Salicion albae*) (91E0*) : restauration et extension surfacique des forêts alluviales ; restauration de la dynamique naturelle de la plaine alluviale ; abandon de l'exploitation ;
- 8° maintien, voire rétablissement de l'état de conservation favorable des hêtraies du *Luzulo-Fagetum* (9110) : préservation et restauration des futaies ; préservation de gros arbres, d'arbres de classes d'âge avancées, d'arbres biotopes et d'arbres morts ; aménagement de lisières structurées.

Art. 4. Les mesures de conservation spéciales de la zone spéciale de conservation sont déclinées en objectifs opérationnels et précisées dans un plan de gestion approprié, arrêté par le ministre ayant l'Environnement dans ses attributions.

Art. 5. La délimitation de la zone spéciale de conservation est indiquée sur le plan figurant en annexe et reproduite numériquement sur un site électronique du ministère ayant l'Environnement dans ses attributions. La zone spéciale de conservation couvre une superficie totale de 37,47 hectares.

Art. 6. Le règlement grand-ducal du 6 novembre 2009 portant désignation des zones spéciales de conservation est modifié comme suit :

- 1° à l'article 4, le point (8.) est supprimé ;
- 2° à l'annexe 1, tableau 1, la ligne portant le numéro 8, faisant référence au site LU0001010, est supprimée ;
- 3° à l'annexe 1, carte 1, la référence au site LU0001010 est supprimée ;
- 4° à l'annexe 1, tableau 2, la ligne portant le numéro LU0001010 est supprimée ;
- 5° à l'annexe 2, la carte portant le titre « Zone Spéciale de Conservation "Grosbous - Neibruch" (LU0001010) » est supprimée.

Art. 7. La référence au présent règlement grand-ducal se fait sous la forme suivante : « Règlement grand-ducal du ... désignant zone spéciale de conservation la zone "Grosbous – Neibruch" ».

Art. 8. Notre ministre ayant l'Environnement dans ses attributions est chargé de l'exécution du présent règlement qui sera publié au Journal officiel du Grand-Duché de Luxembourg.

La Ministre de l'Environnement, du Climat et du Développement durable

Joëlle Welfring

Exposé des motifs

L'objet du présent projet de désignation, incluant le projet de règlement grand-ducal y relatif, est double :

- 1° la désignation de la zone « Grosbous - Neibruch » en tant que zone spéciale de conservation ; et
- 2° la suppression des dispositions relatives à la zone spéciale de conservation « Grosbous - Neibruch » dans le règlement grand-ducal du 6 novembre 2009 portant désignation des zones spéciales de conservation.

En effet, ladite zone spéciale de conservation avait déjà été désignée par la loi du 19 janvier 2004 concernant la protection de la nature et des ressources naturelles, et ses objectifs de conservation avaient été précisés par le règlement grand-ducal du 6 novembre 2009 portant désignation des zones spéciales de conservation.

Cependant, pour donner suite à l'aménagement des conduites d'eau traversant ladite zone spéciale de conservation, réalisé dans le cadre du projet de la nouvelle station de traitement du Syndicat des eaux du barrage d'Esch-sur-Sûre (SEBES) avec conduites de refoulement, station de refoulement et conduite d'adduction, des mesures compensatoires en vertu de l'article 33 de la loi modifiée du 18 juillet 2018 concernant la protection de la nature et des ressources naturelles sont obligatoires. Afin de maintenir la cohérence du réseau Natura 2000, ces mesures compensatoires devront être intégrées dans la délimitation de ladite zone « Grosbous - Neibruch ». En plus, vu la disponibilité d'informations issues des cartographies et inventaires récents, une actualisation des objectifs et mesures de conservation, ainsi que de la délimitation de ladite zone spéciale de conservation s'impose.

Dans un souci de sécurité juridique et afin de donner une meilleure visibilité aux différentes zones spéciales de conservation et de leurs objectifs et mesures de conservation, ainsi qu'aux modifications apportées, il est proposé de dissocier les différentes zones spéciales de conservation au fur et à mesure de leur actualisation et d'adopter un règlement grand-ducal individuel pour chacune des zones spéciales de conservation.

Le présent projet de désignation, y inclus le projet de règlement grand-ducal, vise à désigner la zone spéciale de conservation « Grosbous - Neibruch » sise sur le territoire de la commune de Grosbous, située au Nord-Ouest de la localité de Grosbous et au Sud-Est de la localité de Grevels, en exécution des articles 2, 4, 31 à 35 et 37 de la loi modifiée du 18 juillet 2018 concernant la protection de la nature et des ressources naturelles.

Le présent projet de désignation et les documents y relatifs seront soumis à la procédure de désignation prévue à l'article 31 de ladite loi modifiée du 18 juillet 2018.

Objectifs et mesures de maintien ou de rétablissement dans un état de conservation favorable

Objectifs et mesures de conservation spéciales de la zone spéciale de conservation « Grosbous – Neibruch »

Objectifs de conservation :

La zone spéciale de conservation est désignée en vue :

- 1° du maintien ou, le cas échéant, du rétablissement de l'état de conservation favorable des habitats d'intérêt communautaire mentionnés ci-dessous ;
- 2° de la préservation, du maintien ou, le cas échéant, du rétablissement de la structure et des fonctions spécifiques des habitats d'intérêt communautaire mentionnés ci-dessous, ainsi que de l'état de conservation de leurs espèces typiques ;
- 3° de la protection contre les perturbations touchant les espèces typiques des habitats d'intérêt communautaire mentionnés ci-dessous, pour autant que ces perturbations soient susceptibles d'avoir un effet significatif ;
- 4° de sa contribution à la cohérence du réseau Natura 2000 tant au niveau national qu'au sein de l'Union européenne.

Les habitats d'intérêt communautaire pour lesquels la zone spéciale de conservation est désignée :

- 1° rivières des étages planitiaire à montagnard avec végétation du *Ranunculion fluitantis* et du *Callitricho-Batrachion* (3260) ;
- 2° mégaphorbiaies hygrophiles d'ourlets planitiaux et des étages montagnard à alpin (6430) ;
- 3° prairies maigres de fauche de basse altitude (*Alopecurus pratensis*, *Sanguisorba officinalis*) (6510) ;
- 4° prairies à *Molinia* sur sols calcaires, tourbeux ou argilo-limoneux (*Molinion caeruleae*) (6410) ;
- 5° tourbières de transition et tremblantes (7140) ;
- 6° tourbières boisées (91D0*) ;
- 7° forêts alluviales à *Alnus glutinosa* et *Fraxinus excelsior* (*Alno-Padion*, *Alnion incanae*, *Salicion albae*) (91E0*) ;
- 8° hêtraies du *Luzulo-Fagetum* (9110).

Mesures de conservation spéciales :

- 1° maintien, voire rétablissement de l'état de conservation favorable des rivières des étages planitiaire à montagnard avec végétation du *Ranunculion fluitantis* et du *Callitriche-Batrachion* (3260) : maintien et amélioration de la qualité de l'eau et de l'hydromorphologie de la Wark et de ses affluents ; restauration de la dynamique naturelle de la plaine alluviale ; rétablissement de la connectivité écologique des cours d'eau ; aménagement de bandes de protection herbagères le long des cours d'eau ;
- 2° rétablissement de l'état de conservation favorable des mégaphorbiaies hygrophiles d'ourlets planitiaux et des étages montagnard à alpin (6430) : restauration surfacique des ourlets le long des cours d'eau et lisières forestières ; fauchage très tardif voire pluriannuel ;
- 3° rétablissement de l'état de conservation favorable des prairies maigres de fauche de basse altitude (*Alopecurus pratensis*, *Sanguisorba officinalis*) (6510) : préservation, restauration et extension surfacique des prairies maigres de fauche ; exploitation extensive, y favoriser le fauchage tardif ;
- 4° rétablissement de l'état de conservation favorable des prairies à *Molinia* sur sols calcaires, tourbeux ou argilo-limoneux (*Molinion caeruleae*) (6410) : restauration surfacique des prairies humides à Molinie ; exploitation extensive, y favoriser le fauchage très tardif ;
- 5° rétablissement de l'état de conservation favorable des tourbières de transition et tremblantes (7140) : restauration des tourbières et autres zones humides ; restauration de la situation hydrologique naturelle des zones humides ; préservation et amélioration de l'état de conservation de la population de l'Arnica des montagnes ;
- 6° rétablissement de l'état de conservation favorable des tourbières boisées (91D0*) : restauration et extension surfacique des tourbières ; restauration de la situation hydrologique naturelle des zones humides ; abandon de l'exploitation ;
- 7° rétablissement de l'état de conservation favorable des forêts alluviales à *Alnus glutinosa* et *Fraxinus excelsior* (*Alno-Padion*, *Alnion incanae*, *Salicion albae*) (91E0*) : restauration et extension surfacique des forêts alluviales ; restauration de la dynamique naturelle de la plaine alluviale ; abandon de l'exploitation ;
- 8° maintien, voire rétablissement de l'état de conservation favorable des hêtraies du *Luzulo-Fagetum* (9110) : préservation et restauration des futaies ; préservation de gros arbres, d'arbres de classes d'âge avancées, d'arbres biotopes et d'arbres morts ; aménagement de lisières structurées.

Commentaires des articles

Ad article 1^{er} : Cet article formule la visée du présent règlement grand-ducal qui est la désignation d'une zone appelée « Grosbous - Neibruch » en tant que zone spéciale de conservation en vertu de la loi modifiée du 18 juillet 2018 concernant la protection de la nature et des ressources naturelles. Il précise la référence de la zone qui correspond au code LU0001010. En plus, cet article indique que la zone sous question fait partie du réseau écologique européen de zones protégées, appelé Natura 2000.

Ad article 2 : Cet article liste les objectifs de conservation généraux de ladite zone spéciale de conservation qui visent le maintien, voire la restauration de l'état de conservation favorable des habitats d'intérêt communautaire et leurs espèces, pour lesquels la zone est désignée et qui figurent à l'article 3. Ladite zone est également désignée en vue de la mise en œuvre de mesures appropriées pour y éviter la pollution ou la détérioration des habitats de ces espèces, ainsi que les perturbations touchant ces espèces, pour autant qu'elles aient un effet significatif. En tant que partie intégrante du réseau Natura 2000, cette zone contribue à la cohésion du réseau écologique européen de zones protégées.

Ad article 3 : Cet article liste les habitats d'intérêt communautaire pour lesquels la zone est désignée, tout en formulant les objectifs et mesures de conservation spéciales sur base de leur état de conservation et de leurs exigences écologiques spécifiques respectives. La gestion appropriée de la zone telle que formulée par les objectifs et mesures de conservation devra garantir le maintien, voire le rétablissement de l'état de conservation favorable desdits habitats et de leurs espèces.

Les objectifs et mesures de conservation ont été formulés de manière assez générale afin de permettre une certaine flexibilité dans le choix des mesures de gestion à mettre en œuvre en tenant compte des particularités écologiques de la zone ainsi que des prérogatives des propriétaires et exploitants des terrains concernés.

Ad article 4 : Les mesures de conservation sont précisées et quantifiées sous forme d'objectifs opérationnels dans le plan de gestion relatif à ladite zone, à élaborer en vertu de l'article 35 de ladite loi modifiée du 18 juillet 2018.

Ad article 5 : Cet article indique que la délimitation de la zone spéciale de conservation est précisée sur base d'un plan topographique figurant en annexe du règlement grand-ducal et que ladite délimitation est également consultable sous forme électronique. Finalement, cet article indique la superficie en hectares de la zone spéciale de conservation.

Ad article 6 : Cet article supprime toutes les dispositions et références relatives à la zone spéciale de conservation « Grosbous - Neibruch », codée LU0001010, du règlement grand-ducal du 6 novembre 2009 portant désignation des zones spéciales de conservation.

Ad article 7 : Cet article introduit l'intitulé de citation.

Ad article 8 : Cet article comporte la formule exécutoire.

Fiche financière

Intitulé du projet : Projet de désignation relatif à la zone spéciale de conservation et déclarant obligatoire la zone « Grosbous - Neibruch », et modifiant le règlement grand-ducal du 6 novembre 2009 portant désignation des zones spéciales de conservation

Ministère initiateur : Ministère de l'Environnement, du Climat et du Développement durable

Suivi du projet par : Monsieur Gilles Biver / Madame Elisabeth Kirsch

Tél. : 2478-6834 / -6883

Courriel : gilles.biver@mev.etat.lu / elisabeth.kirsch@mev.etat.lu

S'agissant d'une zone spéciale de conservation d'ores et déjà désignée par voie de règlement grand-ducal, le projet de désignation relatif à la zone spéciale de conservation et déclarant obligatoire la zone « Grosbous - Neibruch », et modifiant le règlement grand-ducal du 6 novembre 2009 portant désignation des zones spéciales de conservation n'impliquera pas la mise à disposition de moyens financiers supplémentaires, par rapport à sa désignation initiale.

Texte coordonné

Règlement grand-ducal modifié du 6 novembre 2009 portant désignation des zones spéciales de conservation

Art. 1^{er}. (1.) La liste nationale relative à la directive 92/43/CEE figurant à l'annexe 5 de la loi modifiée du 19 janvier 2004 concernant la protection de la nature et des ressources naturelles est remplacée par la liste figurant au point 1 de l'annexe 1 du présent règlement.

(2.) La carte 2 de la loi précitée est remplacée par la carte 1 de l'annexe 1 du présent règlement.

Art. 2. Sont désignées comme zones spéciales de conservation les zones de la liste nationale figurant au tableau 1 de l'annexe 1 du présent règlement. La délimitation des zones est indiquée sur les plans figurant à l'annexe 2 du présent règlement. Toutefois les surfaces occupées par les chemins repris, les routes nationales et les autoroutes, incluant les assises routières, les accotements et les talus construits, existant au moment de l'entrée en vigueur du présent règlement ne font pas partie des zones spéciales de conservation.

Art. 3. Les zones spéciales de conservation visées à l'article 2 sont désignées en vue du maintien ou, le cas échéant, le rétablissement dans un état de conservation favorable, des habitats naturels et habitats d'espèces qui leur sont associés aux tableaux 2 et 3 de l'annexe 1 du présent règlement.

Art. 4. Pour chaque zone spéciale de conservation, les objectifs de conservation principaux suivants sont à atteindre, le cas échéant, à travers les mesures de conservation visées aux articles 37 et 38 de la loi modifiée du 19 janvier 2004 concernant la protection de la nature et des ressources naturelles:

(1.) Vallée de l'Our de Ouren à Wallendorf-Pont (LU0001002)

(a.) maintien et amélioration de la qualité de l'eau et de la structure de l'Our et de ses affluents; en particulier maintien dans un état de conservation favorable respectivement restauration des rivières avec végétation du Ranunculion fluitantis et du Callitricho-Batrachion (3260) et des populations de la Lamproie de Planer *Lampetra planeri* et du Saumon *Salmo salar*

(b.) maintien dans un état de conservation favorable des roches siliceuses avec végétation pionnière (8230) et des pentes rocheuses siliceuses avec végétation chasmophytique (8220)

(c.) maintien dans un état de conservation favorable respectivement restauration des prairies à Molinie (6410), des formations herbeuses à Nard (6230*) et des prairies maigres de fauche (6510)

(d.) maintien dans un état de conservation favorable et extension surfacique des mégaphorbiaies (6430)

(e.) maintien dans un état de conservation favorable, restauration et extension surfacique des forêts alluviales (91E0*)

(f.) maintien dans un état de conservation favorable des forêts de ravin (9180*)

(g.) maintien dans un état de conservation favorable des hêtraies du Luzulo-Fagetum (9110)

(h.) maintien dans un état de conservation favorable et restauration des populations de l'Ecaille chinée *Callimorpha quadripunctaria* et de la Cordulie à corps fin *Oxygastra curtisii*

(i.) maintien dans un état de conservation favorable et restauration de la population de la Moule perlière *Margaritifera margaritifera* et de la Mulette épaisse *Unio crassus*

(j.) restauration de la population de la Loutre *Lutra lutra*

(k.) maintien dans un état de conservation favorable et restauration des populations du Grand murin *Myotis myotis* et du Murin à oreilles échancrées *Myotis emarginatus*

(2.) Vallée de la Tretterbaach (LU0001003)

- (a.) maintien et amélioration de la qualité de l'eau et de la structure de la Troine et de ses affluents; en particulier maintien dans un état de conservation favorable et restauration de la population de la Lamproie de Planer *Lampetra planeri*
- (b.) maintien dans un état de conservation favorable et restauration des formations herbeuses à Nard (6230*), des prairies à Molinie (6410) et des prairies maigres de fauche (6510)

(3.) Weicherdange – Bréichen (LU0001004)

- (a.) maintien dans un état de conservation favorable et restauration des formations herbeuses à Nard (6230*) et des prairies à Molinie (6410)

(4.) Vallée supérieure de la Wiltz (LU0001005)

- (a.) maintien et amélioration de la qualité de l'eau et de la structure de la Wiltz et de ses affluents; en particulier maintien dans un état de conservation favorable et restauration de la population de la Lamproie de Planer *Lampetra planeri*
- (b.) maintien dans un état de conservation favorable des prairies maigres de fauche (6510)
- (c.) maintien dans un état de conservation favorable, restauration et extension surfacique des forêts alluviales (91E0*)
- (d.) maintien dans un état de conservation favorable et restauration des forêts de ravin (9180*)
- (e.) restauration de la population de la Loutre *Lutra lutra*

(5.) Vallées de la Sûre, de la Wiltz, de la Clerve et du Lellgerbaach (LU0001006)

- (a.) maintien et amélioration de la qualité de l'eau et de la structure de la Sûre, de la Wiltz, de la Clerve, de la Lellgerbaach et de leurs affluents; en particulier maintien dans un état de conservation favorable respectivement restauration des rivières avec végétation du Ranunculion fluitantis et du Callitricho-Batrachion (3260) et des populations de la Lamproie de Planer *Lampetra planeri* et du Saumon *Salmo salar*
- (b.) maintien dans un état de conservation favorable des roches siliceuses avec végétation pionnière (8230), des pentes rocheuses siliceuses avec végétation chasmophytique (8220) et des éboulis siliceux (8150)
- (c.) maintien dans un état de conservation favorable et restauration des formations herbeuses à Nard(6230*) et des prairies maigres de fauche (6510)
- (d.) maintien dans un état de conservation favorable et extension surfacique des mégaphorbiaies (6430)
- (e.) maintien dans un état de conservation favorable et restauration des landes sèches (4030) et des pelouses sèches (6210*)
- (f.) maintien dans un état de conservation favorable respectivement restauration des forêts de ravin (9180*) et des hêtraies du Luzulo-Fagetum (9110)
- (g.) maintien dans un état de conservation favorable et extension surfacique des forêts alluviales (91E0*)
- (h.) maintien dans un état de conservation favorable et restauration des populations de l'Ecaille chinée *Callimorpha quadripunctaria* et du Damier de la succise *Euphydryas aurinia*

(6.) Vallée supérieure de la Sûre / Lac du barrage (LU0001007)

- (a.) maintien et amélioration de la qualité de l'eau et de la structure de la Sûre et de ses affluents; en particulier maintien dans un état de conservation favorable et restauration des populations de la Bouvière *Rhodeus sericeus amarus* et de la Lamproie de Planer *Lampetra planeri*
- (b.) maintien dans un état de conservation favorable des roches siliceuses avec végétation pionnière (8230), des pentes rocheuses siliceuses avec végétation chasmophytique (8220) et des éboulis siliceux (8150)

- (c.) maintien dans un état de conservation favorable respectivement restauration des formations herbues à Nard (6230*) et des prairies à Molinie (6410)
- (d.) maintien dans un état de conservation favorable et restauration des tourbières de transition (7140), des mégaphorbiaies (6430) et des prairies maigres de fauche (6510)
- (e.) maintien dans un état de conservation favorable, restauration et extension surfacique des forêts alluviales (91E0*)
- (f.) maintien dans un état de conservation favorable et restauration des forêts de ravin (9180*) et des hêtraies du Luzulo-Fagetum (9110)
- (g.) maintien dans un état de conservation favorable et restauration des populations de la Loutre *Lutra lutra* et de la Mulette épaisse *Unio crassus*

(7.) Vallée de la Sûre moyenne de Esch/Sûre à Dirbach (LU0001008)

- (a.) maintien et amélioration de la qualité de l'eau et de la structure de la Sûre et de ses affluents; en particulier maintien dans un état de conservation favorable respectivement restauration des rivières avec végétation du Ranunculion fluitantis et du Callitricho-Batrachion (3260) et des populations de la Lamproie de Planer *Lampetra planeri* et du Saumon *Salmo salar*
- (b.) maintien dans un état de conservation favorable et restauration des prairies maigres de fauche (6510)
- (c.) maintien dans un état de conservation favorable des roches siliceuses avec végétation pionnière (8230), des pentes rocheuses siliceuses avec végétation chasmophytique (8220) et des éboulis siliceux (8150)
- (d.) maintien dans un état de conservation favorable et restauration de la population de l'Ecaille chinée *Callimorpha quadripunctaria*

~~(8.) Grosbous – Neibruch (LU0001010)~~

- ~~(a.) maintien et amélioration de la qualité de l'eau et de la structure de la Wark et de ses affluents; en particulier maintien dans un état de conservation favorable et restauration des rivières avec végétation du Ranunculion fluitantis et du Callitricho-Batrachion (3260)~~
- ~~(b.) maintien dans un état de conservation favorable et restauration des eaux stagnantes, oligotrophes à mésotrophes avec végétation du Littorelletea uniflorae et/ou du Isoetes-Nanojuncetea (3130)~~
- ~~(c.) maintien dans un état de conservation favorable et restauration des prairies à Molinie (6410)~~
- ~~(d.) maintien dans un état de conservation favorable des tourbières boisées (91D0*)~~
- ~~(e.) maintien dans un état de conservation favorable et extension surfacique des forêts alluviales (91E0*)~~
- ~~(f.) maintien dans un état de conservation favorable des hêtraies du Luzulo-Fagetum (9110)~~

(9.) Vallée de l'Ernz noire / Beaufort / Berdorf (LU0001011)

- (a.) maintien et amélioration de la qualité de l'eau et de la structure de l'Ernz noire, de la Aesbaach, de la Lauterbornerbaach et de leurs affluents; en particulier maintien dans un état de conservation favorable et restauration des rivières avec végétation du Ranunculion fluitantis et du Callitricho-Batrachion (3260) et des populations de la Lamproie de Planer *Lampetra planeri* et du Saumon *Salmo salar*
- (b.) maintien dans un état de conservation favorable et restauration des eaux oligo-mésotrophes calcaires avec végétation benthique à *Chara spp.* (3140)
- (c.) maintien dans un état de conservation favorable des sources pétifiantes avec formation de tuf (7220*)
- (d.) maintien dans un état de conservation favorable des roches siliceuses avec végétation pionnière (8230), des pentes rocheuses calcaires et siliceuses avec végétation chasmophytique (8210, 8220) ainsi que des grottes naturelles (8310)

- (e.) maintien dans un état de conservation favorable et restauration des landes sèches (4030), des pelouses sèches (6210*), des tourbières de transition (7140) et des mégaphorbiaies (6430)
- (f.) maintien dans un état de conservation favorable des forêts de ravin (9180*) et des tourbières boisées (91D0*)
- (g.) maintien dans un état de conservation favorable et extension des forêts alluviales (91E0*)
- (h.) maintien dans un état de conservation favorable des hêtraies acidophiles à *Ilex* (9120) et des hêtraies du Luzulo-Fagetum (9110) et du Asperulo-Fagetum (9130)
- (i.) maintien dans un état de conservation favorable de la population du Triton crêté *Triturus cristatus*
- (j.) maintien dans un état de conservation favorable et restauration des populations du Murin de Bechstein *Myotis bechsteinii*, du Grand murin *Myotis myotis*, du Murin à oreilles échancrées *Myotis emarginatus* et du Grand rhinolophe *Rhinolophus ferrumequinum*
- (k.) maintien dans un état de conservation favorable respectivement restauration des populations du Trichomanès remarquable *Trichomanes speciosum* et de la Dicrâne verte *Dicranum viride*

(10.) Vallée de l'Attert de la frontière à Useldange (LU0001013)

- (a.) maintien et amélioration de la qualité de l'eau et de la structure de l'Attert et de ses affluents; en particulier maintien dans un état de conservation favorable et restauration de la population de la Lamproie de Planer *Lampetra planeri*
- (b.) maintien dans un état de conservation favorable et restauration des prairies maigres de fauche (6510)
- (c.) maintien dans un état de conservation favorable des prairies à Molinie (6410)
- (d.) maintien dans un état de conservation favorable et restauration des tourbières de transition (7140)
- (e.) maintien dans un état de conservation favorable des forêts de ravin (9180*) et des hêtraies du Asperulo-Fagetum (9130) et du Luzulo-Fagetum (9110)
- (f.) maintien dans un état de conservation favorable de la population du Triton crêté *Triturus cristatus*
- (g.) maintien dans un état de conservation favorable et restauration des populations du Murin de Bechstein *Myotis bechsteinii*, du Grand murin *Myotis myotis* et du Murin à oreilles échancrées *Myotis emarginatus* (h.) restauration de la population de la Loutre *Lutra lutra*

(11.) Zones humides de Bissen et Fensterdall (LU0001014)

- (a.) maintien dans un état de conservation favorable et restauration des prairies maigres de fauche (6510)
- (b.) maintien dans un état de conservation favorable des tourbières boisées (91D0*)
- (c.) maintien dans un état de conservation favorable des lacs eutrophes naturels avec végétation du Magnopotamion ou Hydrocharition (3150)
- (d.) maintien dans un état de conservation favorable et extension surfacique des forêts alluviales (91E0*)
- (e.) maintien dans un état de conservation favorable et restauration des chênaies du Stellario-Carpinetum (9160) et des hêtraies du Asperulo-Fagetum (9130) et du Luzulo-Fagetum (9110)
- (f.) maintien dans un état de conservation favorable de la population du Triton crêté *Triturus cristatus*

(12.) Vallée de l'Ernz blanche (LU0001015)

- (a.) maintien et amélioration de la qualité de l'eau et de la structure de l'Ernz blanche et de ses affluents
- (b.) maintien dans un état de conservation favorable des pentes rocheuses calcaires avec végétation chasmophytique (8210)

- (c.) maintien dans un état de conservation favorable et restauration des landes sèches à callune (4030), des pelouses sèches (6210*) et des prairies maigres de fauche (6510)
- (d.) protection des grottes non exploitées par le tourisme (8310)
- (e.) maintien dans un état de conservation favorable et extension surfacique des forêts alluviales (91E0*)
- (f.) maintien dans un état de conservation favorable des hêtraies du *Asperulo-Fagetum* (9130) et du *Luzulo-Fagetum* (9110)
- (g.) maintien dans un état de conservation favorable de la population du Triton crêté *Triturus cristatus*
- (h.) maintien dans un état de conservation favorable de la population du Grand murin *Myotis myotis*

(13.) Herborn - Bois de Herborn / Echternach - Haard (LU0001016)

- (a.) maintien dans un état de conservation favorable, respectivement restauration des pelouses sèches (6210*) et des formations à *Juniperus* (5130)
- (b.) maintien dans un état de conservation favorable des hêtraies du *Luzulo-Fagetum* (9110) et du *Asperulo-Fagetum* (9130)
- (c.) conservation et restauration des populations du Grand murin *Myotis myotis* et du Murin à oreilles échancrées *Myotis emarginatus*
- (d.) maintien dans un état de conservation favorable et restauration de la population de la Dicrane verte *Dicranum viride*

(14.) Vallée de la Sûre inférieure (LU0001017)

- (a.) maintien et amélioration de la qualité de l'eau et de la structure de la Sûre inférieure et de ses affluents; en particulier maintien dans un état de conservation favorable et restauration des rivières avec végétation du Ranunculion fluitantis et du Callitricho-Batrachion (3260) et des populations de la Lamproie de Planer *Lampetra planeri* et du Saumon *Salmo salar*
- (b.) maintien dans un état de conservation favorable des pentes rocheuses calcaires avec végétation chasmophytique (8210), des éboulis calcaires (8160*) et des pelouses calcaires karstiques (6110*)
- (c.) maintien dans un état de conservation favorable, respectivement restauration des pelouses sèches (6210*) et des prairies maigres de fauche (6510)
- (d.) maintien dans un état de conservation favorable des hêtraies calcicoles (9150), des forêts de ravins (9180*) et des hêtraies du *Asperulo-Fagetum* (9130)
- (e.) maintien dans un état de conservation favorable, restauration et extension surfacique des forêts alluviales (91E0*)
- (f.) maintien dans un état de conservation favorable de la population du Grand murin *Myotis myotis*
- (g.) maintien dans un état de conservation favorable et restauration de la population de l'Écaille chinée *Callimorpha quadripunctaria*

(15.) Vallée de la Mamer et de l'Eisch (LU0001018)

- (a.) maintien et amélioration de la qualité de l'eau et de la structure de la Mamer et de l'Eisch et de leurs affluents; en particulier maintien dans un état de conservation favorable et restauration des rivières avec végétation du Ranunculion fluitantis et du Callitricho-Batrachion (3260) et de la population de la Lamproie de Planer *Lampetra planeri*
- (b.) maintien dans un état de conservation favorable des eaux oligo-mésotrophes calcaires avec végétation benthique à *Chara spp.* (3140)
- (c.) maintien dans un état de conservation favorable et restauration des pelouses calcaires de sables xériques (6120*) et des pelouses calcaires karstiques (6110*)
- (d.) maintien dans un état de conservation favorable des pentes rocheuses calcaires avec végétation chasmophytique (8210)

- (e.) maintien dans un état de conservation favorable et restauration des sources pétrifiantes avec formation de tuf (7220*)
- (f.) maintien dans un état de conservation favorable des grottes (8310)
- (g.) maintien dans un état de conservation favorable et restauration des landes sèches à callune (4030)
- (h.) maintien dans un état de conservation favorable et restauration des prairies à Molinie (6410)
- (i.) maintien dans un état de conservation favorable et extension surfacique des mégaphorbiaies (6430)
- (j.) maintien dans un état de conservation favorable et extension surfacique des forêts alluviales (91E0*)
- (k.) maintien dans un état de conservation favorable des hêtraies du Luzulo-Fagetum (9110) et du Asperulo-Fagetum (9130)
- (l.) maintien dans un état de conservation favorable de la population du Triton crêté *Triturus cristatus*
- (m.) maintien dans un état de conservation favorable des populations du Murin de Bechstein *Myotis bechsteinii*, du Grand murin *Myotis myotis*, du Murin à oreilles échanquées *Myotis emarginatus*, du Petit rhinolophe *Rhinolophus hipposideros* et du Grand rhinolophe *Rhinolophus ferrumequinum*

(16.) Pelouses calcaires de la région de Junglinster (LU0001020)

- (a.) maintien dans un état de conservation favorable et restauration des pelouses sèches (6210*) et des formations à *Juniperus* (5130)
- (b.) maintien dans un état de conservation favorable des prairies maigres de fauche (6510)
- (c.) maintien dans un état de conservation favorable et restauration des prairies à Molinie (6410) et des tourbières de transition (7140)
- (d.) maintien dans un état de conservation favorable et restauration des hêtraies du Asperulo-Fagetum (9130), des hêtraies acidophiles à *Ilex* (9120) et des hêtraies calcicoles (9150)
- (e.) maintien dans un état de conservation favorable, restauration et extension surfacique des forêts alluviales (91E0*)
- (f.) maintien dans un état de conservation favorable de la population du Grand murin *Myotis myotis*
- (g.) maintien dans un état de conservation favorable et restauration de la population du Damier de la succise *Euphydryas aurinia*

(17.) Vallée de la Syre de Manternach à Fielsmillen (LU0001021)

- (a.) maintien et amélioration de la qualité de l'eau et de la structure de la Syre et de la Schlambaach
- (b.) maintien dans un état de conservation favorable des pentes rocheuses calcaires avec végétation chasmophytique (8210)
- (c.) maintien dans un état de conservation favorable des prairies maigres de fauche (6510)
- (d.) maintien dans un état de conservation favorable et extension surfacique des mégaphorbiaies (6430)
- (e.) maintien dans un état de conservation favorable des forêts de ravins (9180*)
- (f.) maintien dans un état de conservation favorable des hêtraies calcicoles (9150) et des hêtraies du Asperulo-Fagetum (9130)
- (g.) maintien dans un état de conservation favorable, restauration et extension surfacique des forêts alluviales (91E0*)

(18.) Grünwald (LU0001022)

- (a.) maintien dans un état de conservation favorable et restauration des pelouses sèches (6210*), des prairies maigres de fauche (6510) et des pelouses calcaires de sables xériques (6120*)

- (b.) maintien dans un état de conservation favorable des hêtraies du Luzulo-Fagetum (9110) et du Asperulo-Fagetum (9130)
- (c.) maintien dans un état de conservation favorable et restauration des forêts de ravins (9180*)
- (d.) maintien dans un état de conservation favorable et extension surfacique des forêts alluviales (91E0*)
- (e.) maintien dans un état de conservation favorable des tourbières boisées (91D0*)
- (f.) maintien dans un état de conservation favorable et restauration des populations du Murin de Bechstein *Myotis bechsteinii* et du Grand murin *Myotis myotis*
- (g.) maintien dans un état de conservation favorable et restauration de la population de la Dicrâne verte *Dicranum viride*

(19.) Machtum - Pellembierg / Froumbierg / Greivenmaacherbiere (LU0001024)

- (a.) maintien dans un état de conservation favorable des éboulis calcaires (8160*), des pentes rocheuses calcaires avec végétation chasmophytique (8210) et des pelouses calcaires karstiques (6110*)
- (b.) maintien dans un état de conservation favorable des grottes (8310)
- (c.) maintien dans un état de conservation favorable et restauration des pelouses sèches (6210*)
- (d.) maintien dans un état de conservation favorable des fourrés de buis (5110)
- (e.) maintien dans un état de conservation favorable des forêts de ravins (9180*) et des hêtraies calcicoles (9150)
- (f.) maintien dans un état de conservation favorable et restauration des populations du Murin de Bechstein *Myotis bechsteinii*, du Grand murin *Myotis myotis*, de la Barbastelle d'Europe *Barbastella barbastellus* et du Grand rhinolophe *Rhinolophus ferrumequinum*
- (g.) maintien dans un état de conservation favorable et restauration de la population de l'Écaille chinée *Callimorpha quadripunctaria*

(20.) Hautcharage / Dahlem - Asselborner et Boufferdenger Muer (LU0001025)

- (a.) maintien dans un état de conservation favorable et restauration des tourbières boisées (91D0*) et des tourbières de transition (7140)
- (b.) maintien dans un état de conservation favorable des hêtraies du Asperulo-Fagetum (9130)
- (c.) maintien dans un état de conservation favorable de la population du Triton crêté *Triturus cristatus*

(21.) Bertrange - Greivelerhaff / Bouferterhaff (LU0001026)

- (a.) maintien dans un état de conservation favorable des prairies à Molinie (6410) et des prairies maigres de fauche (6510)
- (b.) maintien dans un état de conservation favorable des chênaies du Stellario-Carpinetum (9160) et des hêtraies du Asperulo-Fagetum (9130)
- (c.) maintien dans un état de conservation favorable et restauration de la population du Triton crêté *Triturus cristatus*
- (d.) maintien dans un état de conservation favorable et restauration des populations du Cuivré des marais *Lycaena dispar* et de l'Écaille chinée *Callimorpha quadripunctaria*

(22.) Sanem - Grousebesch / Schouweiler - Bitchenheck (LU0001027)

- (a.) maintien dans un état de conservation favorable des prairies à Molinie (6410) et des prairies maigres de fauche (6510)
- (b.) maintien dans un état de conservation favorable des chênaies du Stellario-Carpinetum (9160) et des hêtraies du Asperulo-Fagetum (9130)
- (c.) maintien dans un état de conservation favorable, restauration et extension surfacique des forêts alluviales (91E0*)

(d.) maintien dans un état de conservation favorable et restauration des populations du Triton crêté *Triturus cristatus* et du Damier de la succise *Euphydryas aurinia*

(23.) Differdange Est - Prenzebiorg / Anciennes mines et Carrières (LU0001028)

- (a.) maintien dans un état de conservation favorable et restauration des sources pétrifiantes avec formation de tuf (7220*)
- (b.) maintien dans un état de conservation favorable des éboulis calcaires (8160*)
- (c.) maintien dans un état de conservation favorable des grottes (8310)
- (d.) maintien dans un état de conservation favorable des pelouses sèches (6210*) et des pelouses calcaires karstiques (6110*)
- (e.) maintien dans un état de conservation favorable des pelouses maigres de fauche (6510)
- (f.) maintien dans un état de conservation favorable des forêts de ravin (9180*), des hêtraies calcicoles (9150) et des hêtraies du *Asperulo-Fagetum* (9130)
- (g.) maintien dans un état de conservation favorable et extension surfacique des forêts alluviales (91E0*)
- (h.) maintien dans un état de conservation favorable de la population du Triton crêté *Triturus cristatus*
- (i.) maintien dans un état de conservation favorable des populations du Murin de Bechstein *Myotis bechsteinii*, du Grand murin *Myotis myotis*, du Murin à oreilles échancrées *Myotis emarginatus* et du Grand rhinolophe *Rhinolophus ferrumequinum*
- (j.) maintien dans un état de conservation favorable et restauration des populations du Damier de la succise *Euphydryas aurinia* et du Cuivré des marais *Lycaena dispar*

(24.) Région de la Moselle supérieure (LU0001029)

- (a.) maintien dans un état de conservation favorable des lacs eutrophes avec végétation du Magnopotamion ou Hydrocharition (3150) et des eaux stagnantes, oligotrophes à mésotrophes avec végétation du Littorelletea uniflorae et/ou du Isoeto-Nanojuncetea (3130)
- (b.) maintien dans un état de conservation favorable des eaux oligo-mésotrophes calcaires avec végétation benthique à *Chara spp.* (3140)
- (c.) maintien dans un état de conservation favorable des pentes rocheuses calcaires avec végétation chasmophytique (8210)
- (d.) maintien dans un état de conservation favorable respectivement restauration des prairies maigres de fauche (6510) et des pelouses sèches (6210*)
- (e.) maintien dans un état de conservation favorable des forêts de ravin (9180*), des hêtraies calcicoles (9150) et des hêtraies du *Asperulo-Fagetum* (9130)
- (f.) maintien dans un état de conservation favorable de la population du Triton crêté *Triturus cristatus*
- (g.) maintien dans un état de conservation favorable des populations du Grand rhinolophe *Rhinolophus ferrumequinum* et du Murin à oreilles échancrées *Myotis emarginatus*
- (h.) maintien dans un état de conservation favorable et restauration des populations de l'Écaille chinée *Callimorpha quadripunctaria* et du Cuivré des marais *Lycaena dispar*

(25.) Esch-sur-Alzette sud-est - Anciennes minières / Ellergronn (LU0001030)

- (a.) maintien dans un état de conservation favorable et restauration des lacs eutrophes naturels avec végétation du Magnopotamion ou Hydrocharition (3150)
- (b.) maintien dans un état de conservation favorable et restauration des sources pétrifiantes avec formation de tuf (7220*)
- (c.) maintien dans un état de conservation favorable des pelouses calcaires karstiques (6110*) et des pelouses sèches (6210*)
- (d.) maintien dans un état de conservation favorable des grottes (8310)
- (e.) maintien dans un état de conservation favorable des hêtraies calcicoles (9150), des hêtraies du *Asperulo-Fagetum* (9130) et des forêts de ravins (9180*)

- (f.) maintien dans un état de conservation favorable, restauration et extension surfacique des forêts alluviales (91E0*)
- (g.) maintien dans un état de conservation favorable et restauration de la population du Triton crêté *Triturus cristatus*
- (h.) maintien dans un état de conservation favorable des populations du Murin de Bechstein *Myotis bechsteinii*, du Grand murin *Myotis myotis*, du Murin à oreilles échancrées *Myotis emarginatus* et du Grand rhinolophe *Rhinolophus ferrumequinum*
- (i.) maintien dans un état de conservation favorable respectivement restauration des populations du Damier de la succise *Euphydryas aurinia* et de l'Écaille chinée *Callimorpha quadripunctaria*

(26.) Dudelange Haard (LU0001031)

- (a.) maintien dans un état de conservation favorable des pelouses calcaires karstiques (6110*) et des pelouses sèches (6210*)
- (b.) maintien dans un état de conservation favorable des éboulis calcaires (8160*)
- (c.) maintien dans un état de conservation favorable des hêtraies calcicoles (9150) et des hêtraies du Asperulo-Fagetum (9130)
- (d.) maintien dans un état de conservation favorable, restauration et extension surfacique des forêts alluviales (91E0*)
- (e.) maintien dans un état de conservation favorable des populations du Damier de la succise *Euphydryas aurinia* et de l'Écaille chinée *Callimorpha quadripunctaria*
- (f.) maintien dans un état de conservation favorable et restauration de la population du Sonneur à ventre jaune *Bombina variegata*

(27.) Dudelange Ginzebiere (LU0001032)

- (a.) maintien dans un état de conservation favorable des pelouses sèches (6210*) et des prairies maigres de fauche (6510)
- (b.) maintien dans un état de conservation favorable respectivement restauration des hêtraies calcicoles (9150), des hêtraies du Asperulo-Fagetum (9130), des chênaies du Stellario-Carpinetum (9160) et des forêts de ravin (9180*)
- (c.) maintien dans un état de conservation favorable et extension surfacique des forêts alluviales (91E0*)
- (d.) maintien dans un état de conservation favorable de la population du Cuivré des marais *Lycaena dispar*
- (e.) maintien dans un état de conservation favorable et restauration de la population du Sonneur à ventre jaune *Bombina variegata*

(28.) Wilwerdange - Conzefenn (LU0001033)

- (a.) maintien dans un état de conservation favorable et restauration des prairies à Molinie (6410) et des formations herbeuses à Nard (6230*)
- (b.) maintien dans un état de conservation favorable des tourbières de transition (7140) et des tourbières boisées (91D0*)

(29.) Wasserbillig - Carrière de dolomie (LU0001034)

- (a.) maintien dans un état de conservation favorable des grottes (8310)
- (b.) maintien dans un état de conservation favorable des populations du Murin de Bechstein *Myotis bechsteinii*, du Grand murin *Myotis myotis*, de la Barbastelle d'Europe *Barbastella barbastellus* et du Grand rhinolophe *Rhinolophus ferrumequinum*

(30.) Schimpach - Carrières de Schimpach (LU0001035)

- (a.) maintien dans un état de conservation favorable des grottes (8310)
- (b.) maintien dans un état de conservation favorable des populations du Grand murin *Myotis myotis*, du Murin à oreilles échancrées *Myotis emarginatus* et du Grand rhinolophe *Rhinolophus ferrumequinum*

(31.) Perlé - Ancienne ardoisière (LU0001037)

- (a.) maintien dans un état de conservation favorable des grottes (8310)
- (b.) maintien dans un état de conservation favorable des hêtraies du Luzulo-Fagetum (9110)
- (c.) maintien dans un état de conservation favorable des populations du Grand rhinolophe *Rhinolophus ferrumequinum*, du Murin de Bechstein *Myotis bechsteinii*, du Murin à oreilles échancrées *Myotis emarginatus* et du Grand murin *Myotis myotis*

(32.) Troisvierges - Cornelysmillen (LU0001038)

- (a.) maintien et amélioration de la qualité de l'eau et de la structure de la Klängelbaach, de la Stauvelsbaach, de la Weierbaach, de la Woltz et de leurs affluents; en particulier maintien dans un état de conservation favorable et restauration des rivières avec végétation du Ranunculion fluitantis et du Callitricho Batrachion (3260) et de population de la Lamproie de Planer *Lampetra planeri*
- (b.) maintien dans un état de conservation favorable et restauration des prairies à Molinie (6410) et des tourbières de transition (7140)

(33.) Hoffelt - Kaleburn (LU0001042)

- (a.) maintien dans un état de conservation favorable et restauration des prairies à Molinie (6410)
- (b.) maintien dans un état de conservation favorable et restauration des tourbières boisées (91D0*) et des hêtraies du Luzulo-Fagetum (9110)
- (c.) maintien dans un état de conservation favorable de la population du Triton crêté *Triturus cristatus*

(34.) Troine/Hoffelt - Sporbaach (LU0001043)

- (a.) maintien et amélioration de la qualité de l'eau et de la structure de la Sporbech et de ses affluents
- (b.) maintien dans un état de conservation favorable et restauration des prairies à Molinie (6410), des formations herbeuses à Nard (6230*) et des tourbières de transition (7140)

(35.) Cruchten - Bras mort de l'Alzette (LU0001044)

- (a.) maintien dans un état de conservation favorable des eaux eutrophes naturelles avec végétation du Magnopotamion ou Hydrocharition (3150)

(36.) Gonderange/Rodenbourg - Faascht (LU0001045)

- (a.) maintien dans un état de conservation favorable, restauration et extension surfacique des forêts alluviales (91E0*)
- (b.) maintien dans un état de conservation favorable des hêtraies du Asperulo-Fagetum (9130) et des chênaies du Stellario-Carpinetum (9160)
- (c.) maintien dans un état de conservation favorable et restauration de la population du Cuivré des marais *Lycaena dispar*

(37.) Wark - Niederfeulen-Warken (LU0001051)

- (a.) maintien et amélioration de la qualité de l'eau et de la structure de la Wark et de ses affluents; en particulier maintien dans un état de conservation favorable et restauration de la population de la Lamproie de Planer *Lampetra planeri*
- (b.) maintien dans un état de conservation favorable et restauration des prairies maigres de fauche (6510)

(38.) Fingig - Reifelswenkel (LU0001054)

- (a.) maintien dans un état de conservation favorable des prairies à Molinie (6410)

- (b.) maintien dans un état de conservation favorable, restauration et extension surfacique des forêts alluviales (91E0*)
- (c.) maintien dans un état de conservation favorable des hêtraies du *Asperulo-Fagetum* (9130) et du *Luzulo-Fagetum* (9110)

(39.) Capellen - Air de service et Schultzbech (LU0001055)

- (a.) maintien dans un état de conservation favorable des prairies à Molinie (6410) et des prairies maigres de fauche (6510)

(40.) Grosbous - Seitert (LU0001066)

- (a.) maintien dans un état de conservation favorable et restauration des hêtraies du *Asperulo-Fagetum* (9130)
- (b.) maintien dans un état de conservation favorable et restauration de la population du Triton crêté *Triturus cristatus*

(41.) Leitrangle - Heischel (LU0001067)

- (a.) maintien dans un état de conservation favorable et restauration des chênaies du *Stellario-Carpinetum* (9160) et des hêtraies du *Luzulo-Fagetum* (9110)
- (b.) maintien dans un état de conservation favorable et restauration de la population du Triton crêté *Triturus cristatus*

(42.) Grass - Moukebrill (LU0001070)

- (a.) maintien dans un état de conservation favorable et restauration des chênaies du *Stellario-Carpinetum* (9160)
- (b.) maintien dans un état de conservation favorable et restauration de la population du Triton crêté *Triturus cristatus*

(43.) Massif forestier du Stiefeschboesch (LU0001072)

- (a.) maintien dans un état de conservation favorable et restauration des chênaies du *Stellario-Carpinetum* (9160)

(44.) Massif forestier du Ielboesch (LU0001073)

- (a.) maintien dans un état de conservation favorable et restauration des chênaies du *Stellario-Carpinetum* (9160)

(45.) Massif forestier du Faascht (LU0001074)

- (a.) maintien dans un état de conservation favorable des chênaies du *Stellario-Carpinetum* (9160)

(46.) Massif forestier du Aesing (LU0001075)

- (a.) maintien dans un état de conservation favorable des chênaies du *Stellario-Carpinetum* (9160)

(47.) Massif forestier du Waal (LU0001076)

- (a.) maintien dans un état de conservation favorable et restauration des chênaies du *Stellario-Carpinetum* (9160)

(48.) Bois de Bettembourg (LU0001077)

- (a.) maintien dans un état de conservation favorable et restauration des lacs eutrophes naturels avec végétation du *Magnopotamion* ou *Hydrocharition* (3150)
- (b.) maintien dans un état de conservation favorable, restauration et extension surfacique des forêts alluviales (91E0*)

(c.) maintien dans un état de conservation favorable respectivement restauration des chênaies du Stellario-Carpinetum (9160) et des hêtraies du Asperulo-Fagetum (9130)

Art. 5. Notre Ministre délégué au Développement durable et aux Infrastructures est chargé de l'exécution du présent règlement, qui entrera en vigueur le jour de sa publication au Mémorial.

Annexe 1

Tableau 1. Liste nationale relative à de la directive 92/43/CEE concernant la conservation des habitats naturels ainsi que de la faune et de la flore sauvage

| N° | Code du site « habitats » | Dénomination | Surface |
|----|------------------------------|--|---------------------|
| 1 | LU0001002 | Vallée de l'Our de Ouren à Wallendorf Pont | 5675.92 ha |
| 2 | LU0001003 | Vallée de la Tretterbaach ° | 468.30 ha |
| 3 | LU0001004 | Weicherange - Breichen | 57.40 ha |
| 4 | LU0001005 | Vallée supérieure de la Wiltz | 186.63 ha |
| 5 | LU0001006 | Vallées de la Sûre, de la Wiltz, de la Clerve et du Lellgerbaach | 494.49 ha |
| 6 | LU0001007 | Vallée supérieure de la Sûre / Lac du barrage | 4363.00 ha |
| 7 | LU0001008 | Vallée de la Sûre moyenne de Esch/Sûre à Dirbach | 399.40 ha |
| 8 | LU0001010 | Grosbous - Neibruch | 18.30 ha |
| 9 | LU0001011 | Vallée de l'Ernz noire / Beaufort / Berdorf | 4195.19 ha |
| 10 | LU0001013 | Vallée de l'Attert de la frontière à Useldange | 801.98 ha |
| 11 | LU0001014 | Zones humides de Bissen et Fensterdall | 44.46 ha |
| 12 | LU0001015 | Vallée de l'Ernz blanche | 2013.82 ha |
| 13 | LU0001016 | Herborn - Bois de Herborn / Echternach - Haard | 1178.36 ha |
| 14 | LU0001017 | Vallée de la Sûre inférieure | 1526.98 ha |
| 15 | LU0001018 | Vallée de la Mamer et de l'Eisch | 6797.60 ha |
| 16 | LU0001020 | Pelouses calcaires de la région de Junglinster | 1507.12 ha |
| 17 | LU0001021 | Vallée de la Syre de Manternach à Fielsmillen | 195.79 ha |
| 18 | LU0001022 | Grunewald | 3097.92 ha |
| 19 | LU0001024 | Machtum - Pellemberg / Froumbierg / Greivenmaacherberg | 399.61 ha |
| 20 | LU0001025 | Hautcharage / Dahlem - Asselborner et Boufferdange Muer | 228.40 ha |
| 21 | LU0001026 | Bertrange - Greivelerhaff / Bouferterhaff | 700.80 ha |
| 22 | LU0001027 | Sanem - Groussebesch / Schouweiler - Bitchenheck | 258.44 ha |
| 23 | LU0001028 | Differdange Est - Prenzeberg / Anciennes mines et Carrières | 1157.16 ha |
| 24 | LU0001029 | Région de la Moselle supérieure | 1675.30 ha |
| 25 | LU0001030 | Esch-sur-Alzette sud-est - Anciennes minières / Ellegronn | 1007.61 ha |
| 26 | LU0001031 | Dudelange Haard | 660.45 ha |
| 27 | LU0001032 | Dudelange - Ginzeberg | 272.78 ha |
| 28 | LU0001033 | Wilwerdange - Conzefenn | 93.48 ha |
| 29 | LU0001034 | Wasserbillig - Carrière de dolomie | 20.81 ha |
| 30 | LU0001035 | Schimpach - Carrières de Schimpach | 11.31 ha |
| 31 | LU0001037 | Perlé - Ancienne ardoisières | 45.16 ha |
| 32 | LU0001038 | Troisvierges - Cornelysmillen | 305.16 ha |
| 33 | LU0001042 | Hoffelt - Kaleburn | 92.52 ha |
| 34 | LU0001043 | Troine/Hoffelt - Sporbaach | 67.95 ha |
| 35 | LU0001044 | Cruchten - Bras mort de l'Alzette | 20.85 ha |
| 36 | LU0001045 | Gonderange/Rodenbourg - Faascht | 263.04 ha |
| 37 | LU0001051 | Wark - Niederfeulen-Warken | 158.65 ha |
| 38 | LU0001054 | Fingig - Reifelswenkel | 85.05 ha |
| 39 | LU0001055 | Capellen - Air de service et Schultzbech | 3.25 ha |
| 40 | LU0001066 | Grosbous - Seitert | 21.61 ha |
| 41 | LU0001067 | Leitrang - Heischel | 27.57 ha |
| 42 | LU0001070 | Grass - Moukebrill | 200.04 ha |
| 43 | LU0001072 | Massif forestier du Stiefeschboesch | 38.90 ha |
| 44 | LU0001073 | Massif forestier du Ielboesch | 31.24 ha |
| 45 | LU0001074 | Massif forestier du Faascht | 46.19 ha |
| 46 | LU0001075 | Massif forestier du Aesing | 58.94 ha |
| 47 | LU0001076 | Massif forestier du Waal | 66.05 ha |
| 48 | LU0001077 | Bois de Bettembourg | 247.00 ha |

Tableau 2 : Type d'habitats de l'annexe 1 de la loi modifiée du 19 janvier 2004 concernant la protection de la nature et des ressources naturelles abrités par les Zones Spéciales de Conservation (ZSC)

| Code de la zone spéciale de conservation | 3130 | 3140 | 3150 | 3260 | 4030 | 5110 | 5130 | 6110 | 6120 | 6210 | 6230 | 6410 | 6430 | 6510 | 7140 | 7220 | 8150 | 8160 | 8210 | 8220 | 8230 | 8310 | 9110 | 9120 | 9130 | 9150 | 9160 | 9180 | 91D0 | 91E0 | |
|--|------|------|------|------|------|------|------|------|------|------|------|------|------|------|------|------|------|------|------|------|------|------|------|------|------|------|------|------|------|------|---|
| LU0001002 | | | | X | | | | | | | X | X | X | X | | | X | | | X | X | X | X | | X | | | X | | X | |
| LU0001003 | | | | | | | | | | | X | X | | X | | | | | | | | | | | | | | | | | |
| LU0001004 | | | | | | | | | | | X | X | | | | | | | | | | | | | | | | | | | |
| LU0001005 | | | | | | | | | | | | | | X | | | | | | | | | | X | | | | | X | | X |
| LU0001006 | | | | X | X | | | | | X | X | | X | X | | | X | | | X | X | | X | | X | | X | X | | X | X |
| LU0001007 | | | | | | | | | | | X | X | X | X | X | | X | | | X | X | | X | | | | | | X | | X |
| LU0001008 | | | | X | | | | | | | | | | X | | | X | | | X | X | | X | | | | | | | | |
| LU0001010 | X | | | X | | | | | | | X | X | | | | | | | | | | | X | | | | | | | X | X |
| LU0001011 | | X | | X | X | | X | | X | X | | | X | X | X | X | | | X | X | X | X | X | X | X | X | | X | X | X | X |
| LU0001013 | | | | | | | | | | | | X | | X | X | | | | | | | | | X | | X | | | X | | X |
| LU0001014 | | | X | | | | X | | | | | | | X | | | | | | | | | | X | | X | | X | | X | X |
| LU0001015 | | | | | X | | X | | X | X | | | | X | | | | | X | | | | X | X | X | | X | | | | X |
| LU0001016 | | | | | | | X | | | X | | | | X | | | | | | | | | | X | | X | | X | | | X |
| LU0001017 | | | | X | | | | X | | X | | | | X | | | | X | X | | | | | | X | X | | X | | | X |
| LU0001018 | | X | | X | X | | X | X | X | X | | X | X | X | | X | | | X | | | | X | X | | X | X | X | | | X |
| LU0001020 | | | | | | | X | | | X | | X | | X | X | | | | | | | | | X | X | X | X | X | | | X |
| LU0001021 | | | | | | | | | | X | | | X | X | | | | | | X | | | | | X | X | | X | | | X |
| LU0001022 | | | | | | | | | | X | X | | | X | | | | | | | | | | X | | X | | X | X | X | X |
| LU0001024 | | | | | | X | | X | | X | | | | X | | | | X | X | | | | X | | X | X | X | X | | | |
| LU0001025 | | | | | | | | | | | | | | X | X | | | | | | | | | | X | | X | | | X | |
| LU0001026 | | | | | | | | | | | | X | | X | | | | | | | | | | | X | | X | | | | X |
| LU0001027 | | | | | | | | | | | | X | | X | | | | | | | | | | X | | X | | X | | | X |
| LU0001028 | | | | | | | | X | | X | | | | X | | X | | X | | | | | X | | X | X | | X | | | X |
| LU0001029 | X | X | X | | | | | | | X | | | X | X | | | | | | X | | | | | X | X | X | X | X | | X |
| LU0001030 | | | X | | | | | X | | X | | | | | | X | | | | | | | X | | X | X | | X | | | X |
| LU0001031 | | | | | | | | X | | X | | | | X | | | | X | | | | | X | | X | X | | X | | | X |
| LU0001032 | | | | | | | | | | X | | | | X | | | | | | | | | | | X | X | X | X | | | X |
| LU0001033 | | | | | | | | | | | X | X | | | X | | | | | | | | | X | | | | | | | X |
| LU0001034 | | | | | | | | | | | | | | | | | | | | | | | | X | | | | | | | |
| LU0001035 | | | | | | | | | | | | | | | | | | | | | | | | X | | | | | | | |

| Code de la zone spéciale de conservation | 3130 | 3140 | 3150 | 3260 | 4030 | 5110 | 5130 | 6110 | 6120 | 6210 | 6230 | 6410 | 6430 | 6510 | 7140 | 7220 | 8150 | 8160 | 8210 | 8220 | 8230 | 8310 | 9110 | 9120 | 9130 | 9150 | 9160 | 9180 | 91D0 | 91E0 |
|--|------|------|------|------|------|------|------|------|------|------|------|------|------|------|------|------|------|------|------|------|------|------|------|------|------|------|------|------|------|------|
| LU0001037 | | | | | | | | | | | | | | | | | | | | | | X | X | | | | | | | |
| LU0001038 | | | | X | | | | | | | | X | | | X | | | | | | | | X | | | | | | | |
| LU0001042 | | | | | | | | | | | | X | | | | | | | | | | | X | | | | | X | | |
| LU0001043 | | | | | | | | | | | X | X | | | X | | | | | | | | X | | | | | | | |
| LU0001044 | | | X | | | | | | | | | | | | | | | | | | | | | | | | | | | |
| LU0001045 | | | | | | | | | | | | | | | | | | | | | | | | X | | X | | | | X |
| LU0001051 | | | | | | | | | | | | | | X | | | | | | | | | | | | | | | | |
| LU0001054 | | | | | | | | | | | | X | | | | | | | | | | | X | X | | | | | | X |
| LU0001055 | | | | | | | | | | | | X | | X | | | | | | | | | | | | | | | | |
| LU0001066 | | | | | | | | | | | | | | | | | | | | | | | | X | | | | | | |
| LU0001067 | | | | | | | | | | | | | | | | | | | | | | | X | X | | X | | | | |
| LU0001070 | | | | | | | | | | | | | | | | | | | | | | | X | X | | X | | | | X |
| LU0001072 | | | | | | | | | | | | | | | | | | | | | | | | X | | X | | | | |
| LU0001073 | | | | | | | | | | | | | | | | | | | | | | | | X | | X | | | | |
| LU0001074 | | | | | | | | | | | | | | | | | | | | | | | | | | X | | | | |
| LU0001075 | | | | | | | | | | | | | | | | | | | | | | | | | | X | | | | |
| LU0001076 | | | | | | | | | | | | | | | | | | | | | | | | | | X | | | | |
| LU0001077 | | | X | | | | | | | | | | X | | | | | | | | | | | | X | | X | | | X |

Légende du tableau 2 (codes des différents types d'habitats de l'annexe I de la loi modifiée du 19 janvier 2004 concernant la protection de la nature et des ressources naturelles)

| Code selon la directive 92/43/CEE | Type d'habitat |
|--|---|
| 3130 | Eaux stagnantes, oligotrophes à mésotrophes avec végétation du Littorelletea uniflorae et/ou du Isoeto-Nanojuncetea |
| 3140 | Eaux oligo-mésotrophes calcaires avec végétation benthique à Chara spp. |
| 3150 | Lacs eutrophes naturels avec végétation du Magnopotamion ou Hydrocharition |
| 3260 | Rivières des étages planitiaire à montagnard avec végétation du Ranunculion fluitantis et du Callitriche-Batrachion |
| 4030 | Landes sèches européennes |
| 5110 | Formation stables xérothermiques à Buxus sempervirens des pentes rocheuses (Berberidion p.p.) |
| 5130 | Formations à Juniperus communis sur landes ou pelouses calcaires |
| 6110* ¹ | Pelouses rupicoles calcaires ou basiphiles du Alysson-Sedion albi |
| 6120* | Pelouses calcaires de sables xériques |
| 6210* | Pelouses sèches semi-naturelles et faciès d'embaumissement sur calcaires (Festuco Brometalia)(*sites d'orchidées remarquables) |
| 6230* | Formations herbeuses à Nardus, riches en espèces, sur substrats siliceux des zones montagnardes (et des zones submontagnardes de l'Europe continentale) |
| 6410 | Prairies à Molinia sur sols calcaires, tourbeux ou argilo-limoneux (Molinion caeruleae) |
| 6430 | Mégaphorbiaies hygrophiles d'ourlets planitiaux et des étages montagnard à alpin |
| 6510 | Prairies maigres de fauche de basse altitude (Alopecurus pratensis, Sanguisorba officinalis) |
| 7140 | Tourbières de transition et tremblantes |
| 7220* | Sources pétrifiantes avec formation de tuf (Cratoneurion) |
| 8150 | Éboulis médio-européens siliceux des régions hautes |
| 8160* | Éboulis médio-européens calcaires des étages collinéen à montagnard |
| 8210 | Pentes rocheuses calcaires avec végétation chasmophytique |
| 8220 | Pentes rocheuses siliceuses avec végétation chasmophytique |
| 8230 | Roches siliceuses avec végétation pionnière du Sedo-Scleranthion ou du Sedo albiVeronicion dillenii |
| 8310 | Grottes non exploitées par le tourisme |
| 9110 | Hêtraies du Luzulo-Fagetum |
| 9120 | Hêtraies acidophiles atlantiques à sous-bois à Ilex et Taxus (Quercion robori-petraeae ou Ilici-Fagenion) |
| 9130 | Hêtraies du Asperulo-Fagetum |
| 9150 | Hêtraies calcicoles médio-européennes à Cephalanthero-Fagion |
| 9160 | Chênaies pédonculées ou chênaies-charmaies sub-atlantiques et médio-européennes du Carpinion betuli |
| 9180* | Forêts de pentes, éboulis ou ravins du Tilio-Acerion |
| 91D0* | Tourbières boisées |
| 91E0* | Forêts alluviales à Alnus glutinosa et Fraxinus excelsior (Alno-Padion, Alnion incanae, Salicion albae) |

¹ Le signe * désigne un habitat naturel prioritaire au sens de l'article 3, h) de la loi modifiée du 19 janvier 2004 concernant la protection de la nature et des ressources naturelles

Tableau 3 : Espèces de l'Annexe 2 de la loi modifiée du 19 janvier 2004 concernant la protection de la nature et des ressources naturelles abritées par les Zones Spéciale de Conservation (ZSC)

| Code de la zone spéciale de conservation | Dic. vir. | Tric. spe. | Cot. gob. | Lam. pla. | Rho. ser. | Sal. sal. | Mar. mar. | Uni. cra. | Cal. qua. | Eup. aur. | Lyc. dis. | Oxy. cur. | Bom. var. | Trit. cri. | Bar. bar. | Myo. bec. | Myo. emsa. | Myo. myo. | Rhi. fer. | Rhi. hip. | Lut. lut. | |
|--|-----------|------------|-----------|-----------|-----------|-----------|-----------|-----------|-----------|-----------|-----------|-----------|-----------|------------|-----------|-----------|------------|-----------|-----------|-----------|-----------|---|
| LU0001002 | | | X | X | | X | X | X | X | | | X | | | | | X | X | | | X | |
| LU0001003 | | | X | X | | | | | | | | | | | | | | | | | | |
| LU0001005 | | | X | X | | | | | | | | | | | | | | | | | | X |
| LU0001006 | | | X | X | | X | | | X | X | | | | | | | | X | | | | |
| LU0001007 | | X | X | X | X | | | X | | | | | | | | | | | | | | X |
| LU0001008 | | X | X | X | | X | | | X | | | | | | | X | X | X | | | | X |
| LU0001011 | X | X | X | X | | X | | | | X | | | | | | X | X | X | | | | X |
| LU0001013 | | | X | X | | | | | | | | | | | | | | | | | | |
| LU0001014 | | | X | | | | | | | | | | | | | | | | | | | |
| LU0001015 | | X | X | | | | | | | | | | | | | | | X | | | | |
| LU0001016 | X | | | | | | | | | | | | | | | | X | X | | | | |
| LU0001017 | | | X | X | | X | | | X | | X | | | | | | X | X | | | | |
| LU0001018 | | | X | X | | | | | | | X | | | | | | X | X | | | | |
| LU0001020 | | | X | | | | | | | X | | | | | | | X | X | | | | X |
| LU0001021 | | | X | | | | | | | | | | | | | | | | | | | |
| LU0001022 | X | | | | | | | | | | | | | | | X | | X | | | | |
| LU0001024 | | | | | | | | | X | | | | | | | X | | X | | | | |
| LU0001025 | | | | | | | | | | | | | | | | | | | | | | |
| LU0001026 | | | | | | | | | X | | X | | | | | | | | | | | |
| LU0001027 | | | | | | | | | | X | | | | | | | | | | | | |
| LU0001028 | | | | | | | | | | X | X | | | | | X | X | X | X | | | |
| LU0001029 | X | | X | | | | | | X | X | X | | | | | X | X | X | X | | | |
| LU0001030 | | | | | | | | | X | X | X | | | | | X | X | X | X | | | |
| LU0001031 | | | | | | | | | | X | X | | X | | | | | | | | | |
| LU0001032 | | | | | | | | | | | X | | X | | | | | | | | | |
| LU0001034 | | | | | | | | | | | | | | | X | X | | X | X | | | |
| LU0001035 | | | | | | | | | | | | | | | | | X | X | X | | | |
| LU0001037 | | | | | | | | | | | | | | | | X | X | X | X | | | |
| LU0001038 | | | X | X | | | | | | | | | | | | | | | | | | |
| LU0001042 | | | | | | | | | | | | | | | | | | | | | | X |

Légende du tableau 3 (abréviations des différentes espèces de l'annexe 2 de la loi modifiée du 19 janvier 2004 concernant la protection de la nature et des ressources naturelles)

| Abbréviation | Nom | Groupe |
|---------------------|-----------------------------|---------------|
| Dic. vir. | Dicranum viride | Plantes |
| Tric. spe. | Trichomanes speciosum | Plantes |
| Cot. gob. | Cottus gobio | Poisson |
| Lam. pla. | Lampetra planeri | Poisson |
| Rho. ser. | Rhodeus sericeus amarus | Poisson |
| Sal. sal. | Salmo salar | Poisson |
| C. qua. | Callimorpha quadripunctaria | Invertébrés |
| Eup. aur. | Euphydryas aurinia | Invertébrés |
| Lyc. dis. | Lycaena dispar | Invertébrés |
| Mar.a mar. | Margaritifera margaritifera | Invertébrés |
| Oxy. cur. | Oxygastra curtisii | Invertébrés |
| Uni. cra. | Unio crassus | Invertébrés |
| Bom. var. | Bombina variegata | Amphibiens |
| Trit. cri. | Triturus cristatus | Amphibiens |
| Bar. bar. | Barbastella barbastellus | Mammifères |
| Lut. lut. | Lutra lutra | Mammifères |
| Myo. bec. | Myotis bechsteinii | Mammifères |
| Myo. ema. | Myotis emarginatus | Mammifères |
| Myo. myo. | Myotis myotis | Mammifères |
| Rhi. fer. | Rhinolophus ferrumequinum | Mammifères |
| Rhi. hip. | Rhinolophus hipposideros | Mammifères |

Annexe 2 : cartes

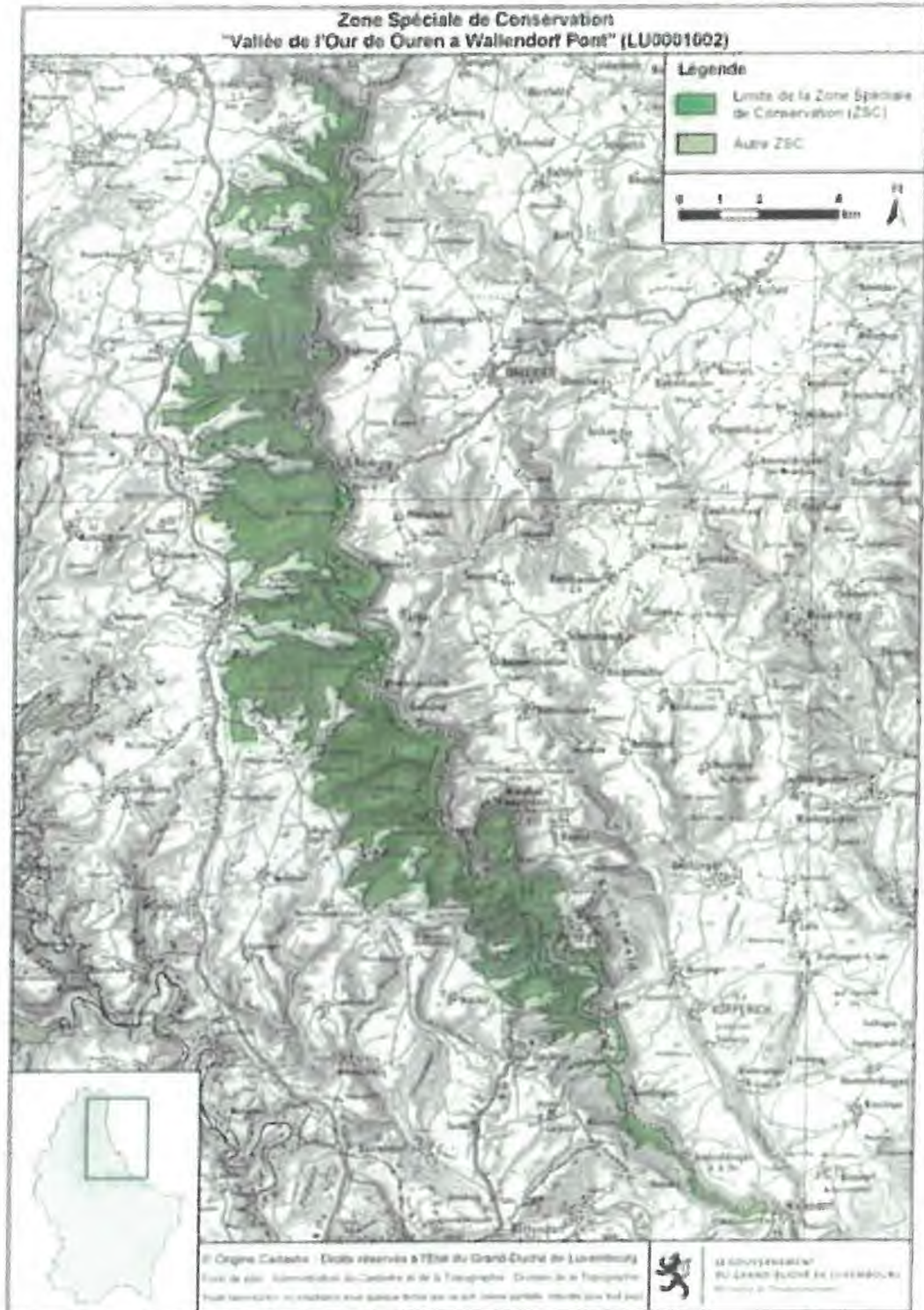

Zone Spéciale de Conservation "Vallée de la Tretterbaach" (LU0001003)



Légende
 Lignes de la Zone Spéciale de Conservation (ZSC)
 Axe ZSC



LE GOUVERNEMENT
 DU GRAND-DUCHÉ DE LUXEMBOURG
 Direction de l'Environnement



© Grand-Duché de Luxembourg - Toute réimpression à l'égard du Grand-Duché de Luxembourg
 est formellement interdite sans la permission écrite de la Direction de l'Environnement
 Toute réimpression ou utilisation non autorisée sans la permission écrite de la Direction de l'Environnement
 est formellement interdite.

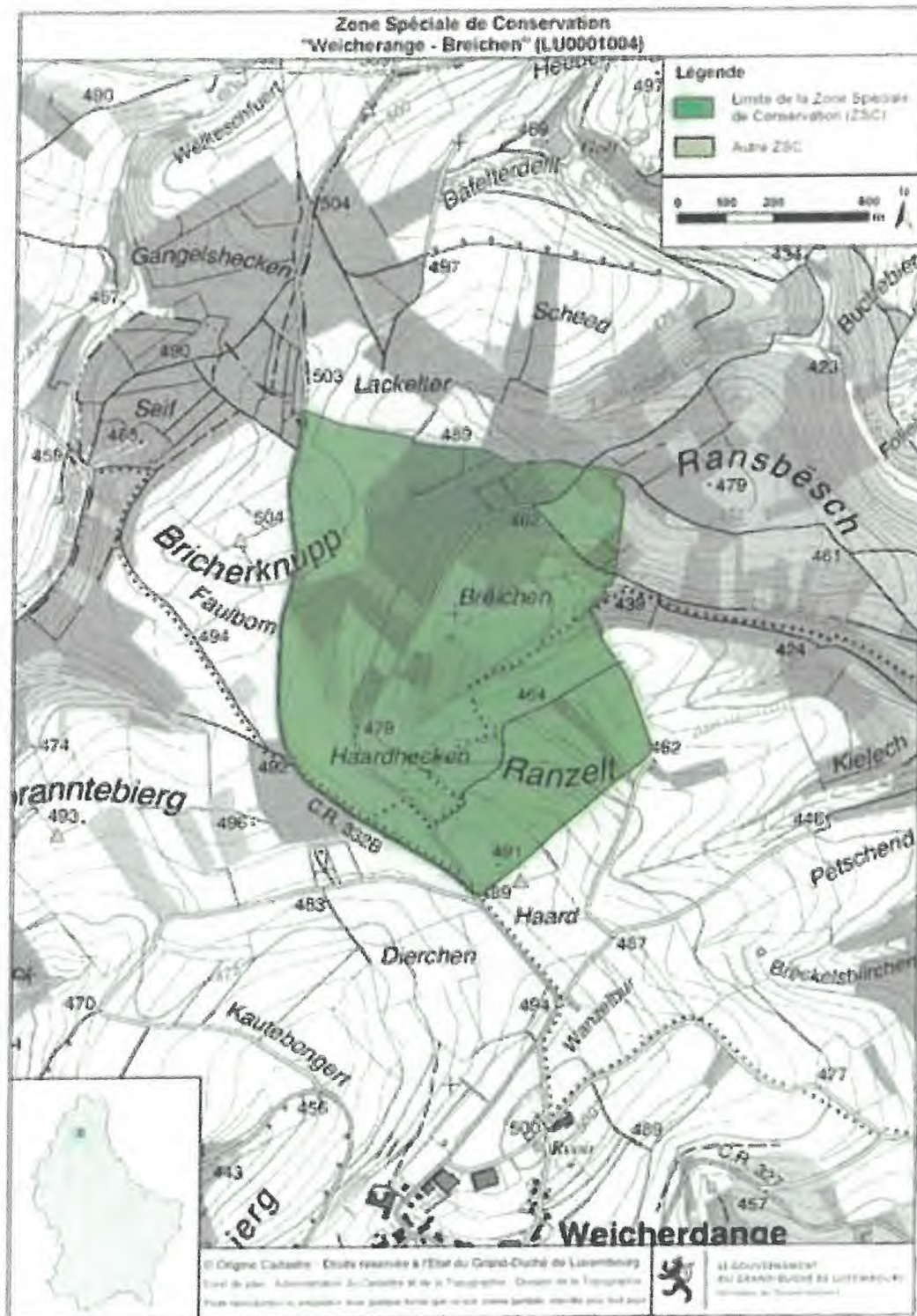



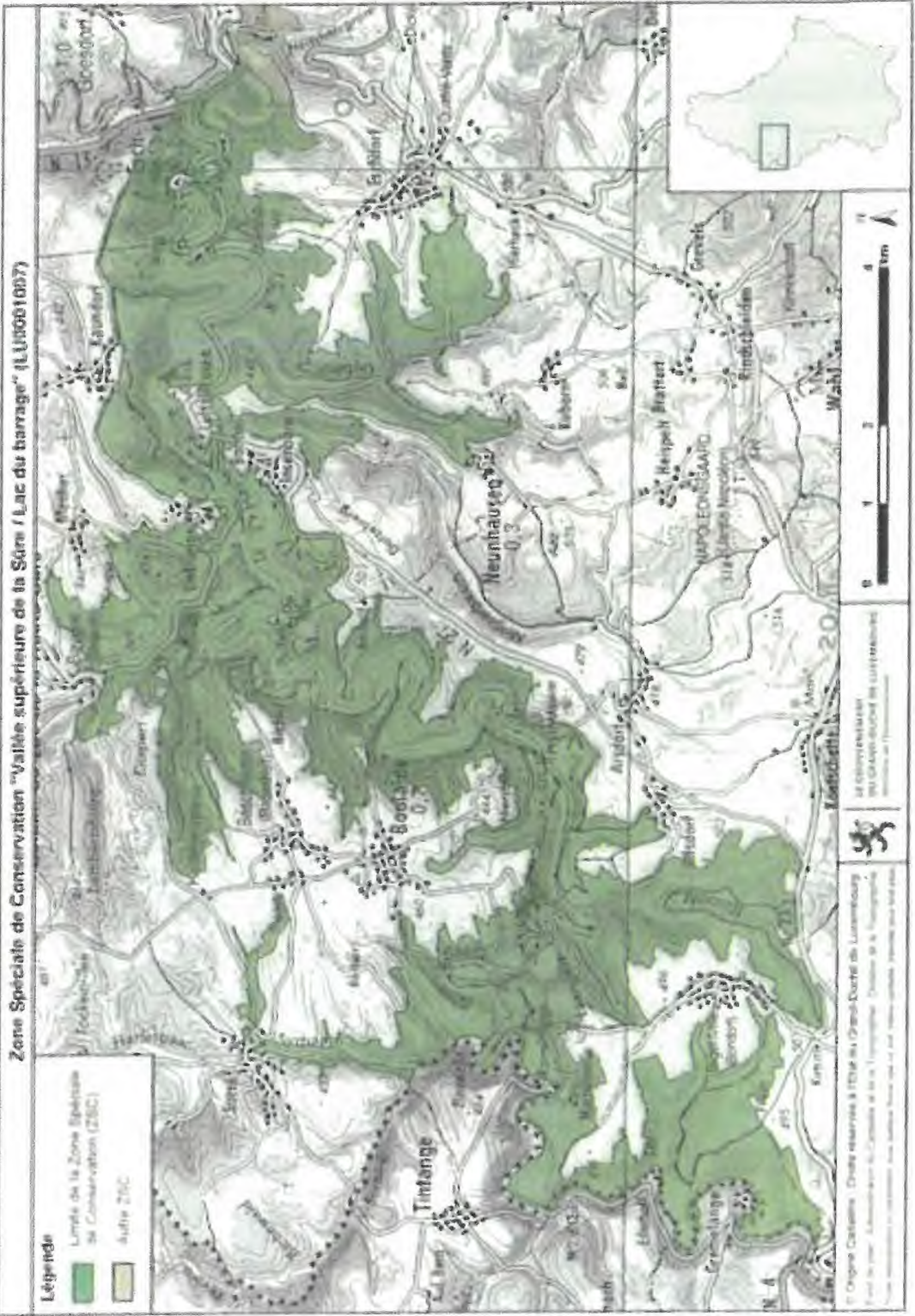

Zone Spéciale de Conservation "Vallée de la Sûre moyenne de Eschi/Sûre à Dirbach" (LU0301008)

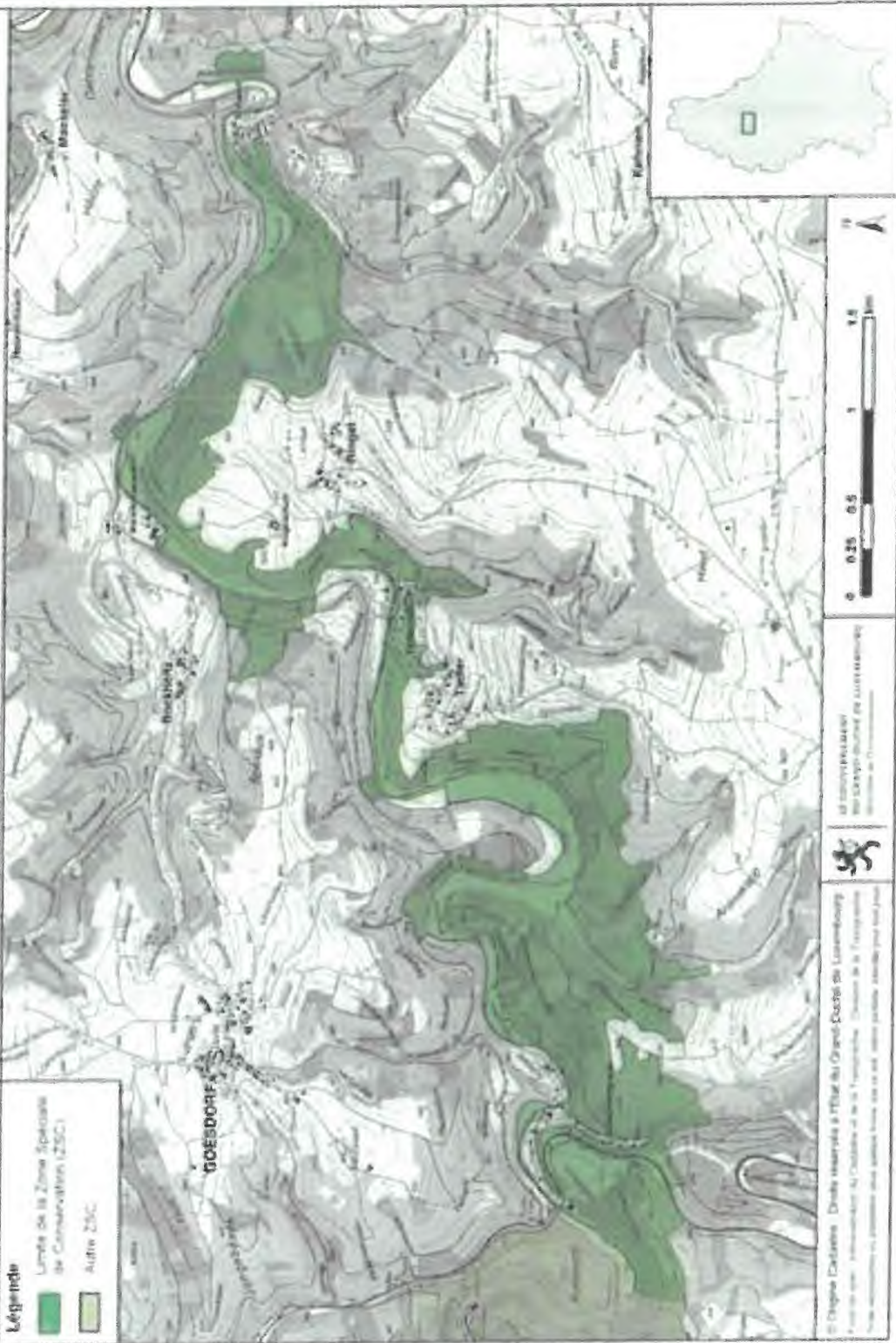

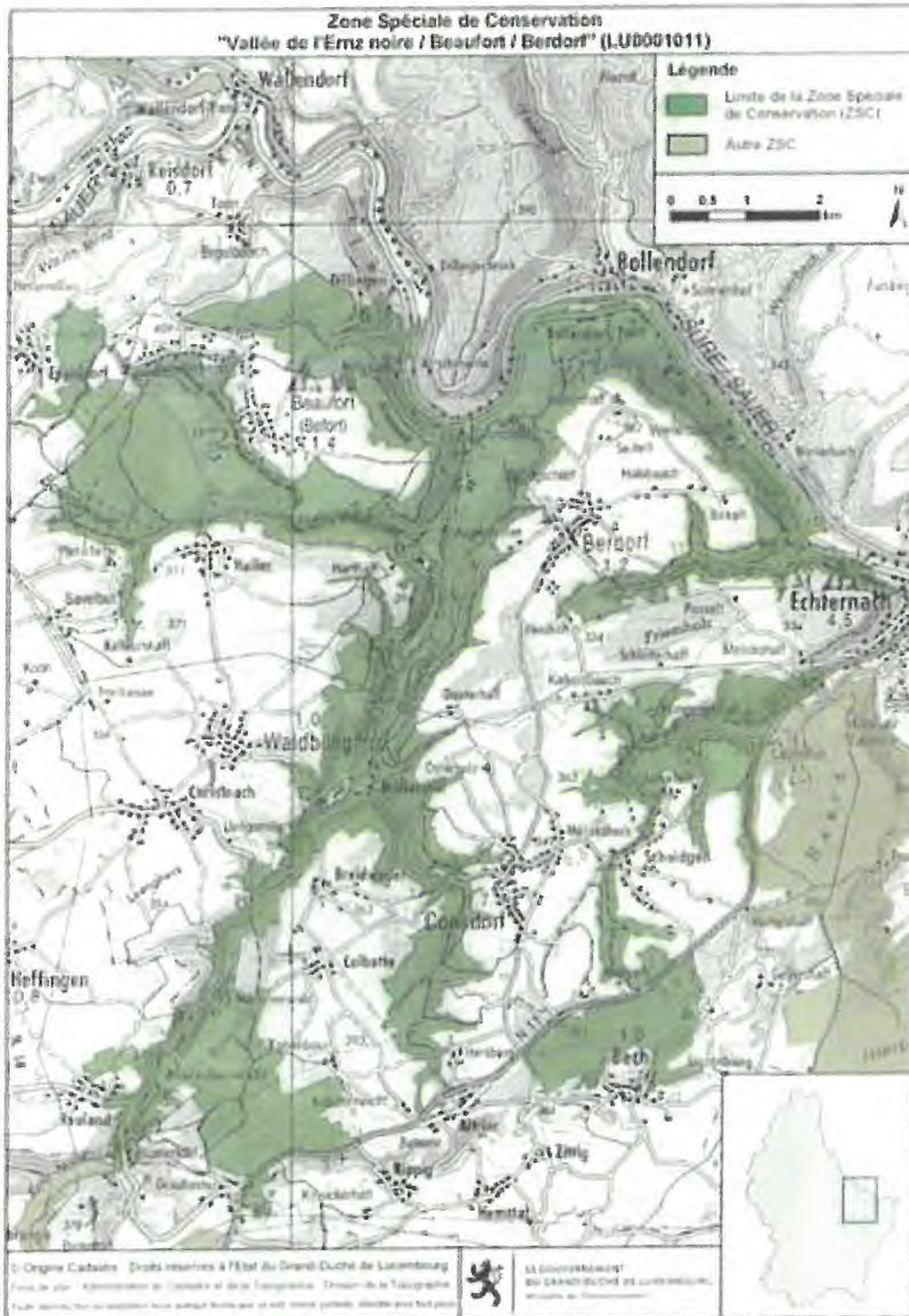

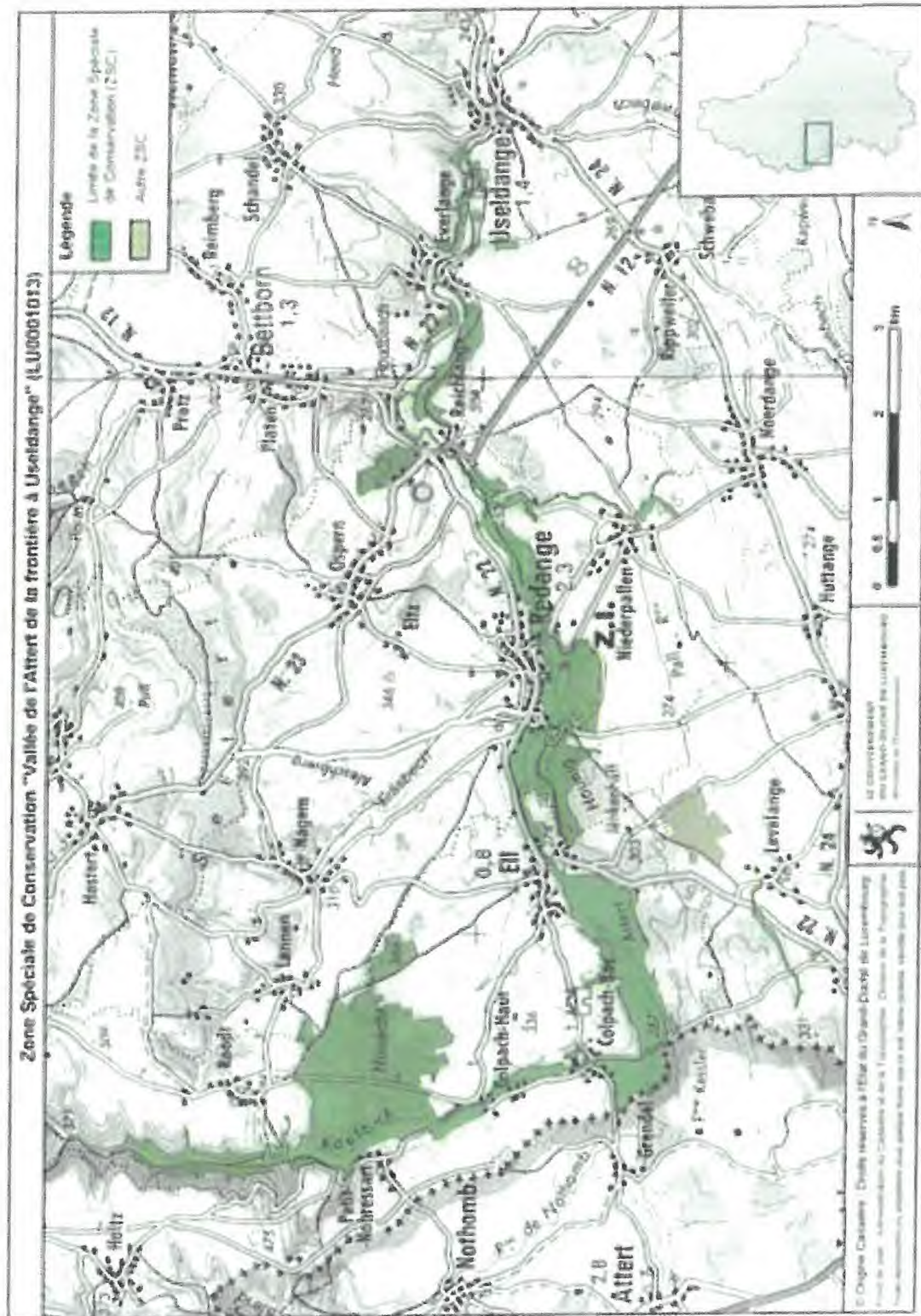



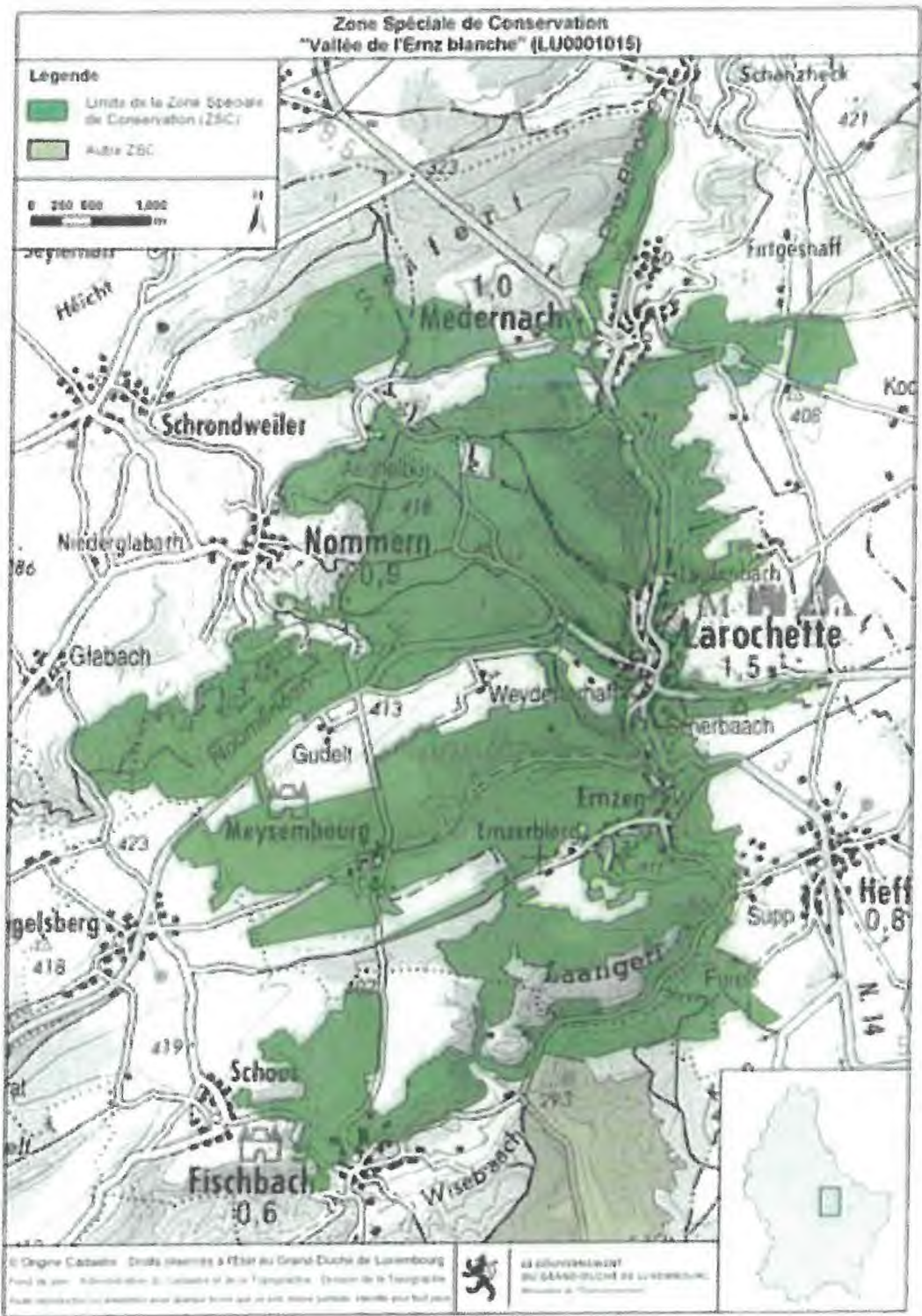

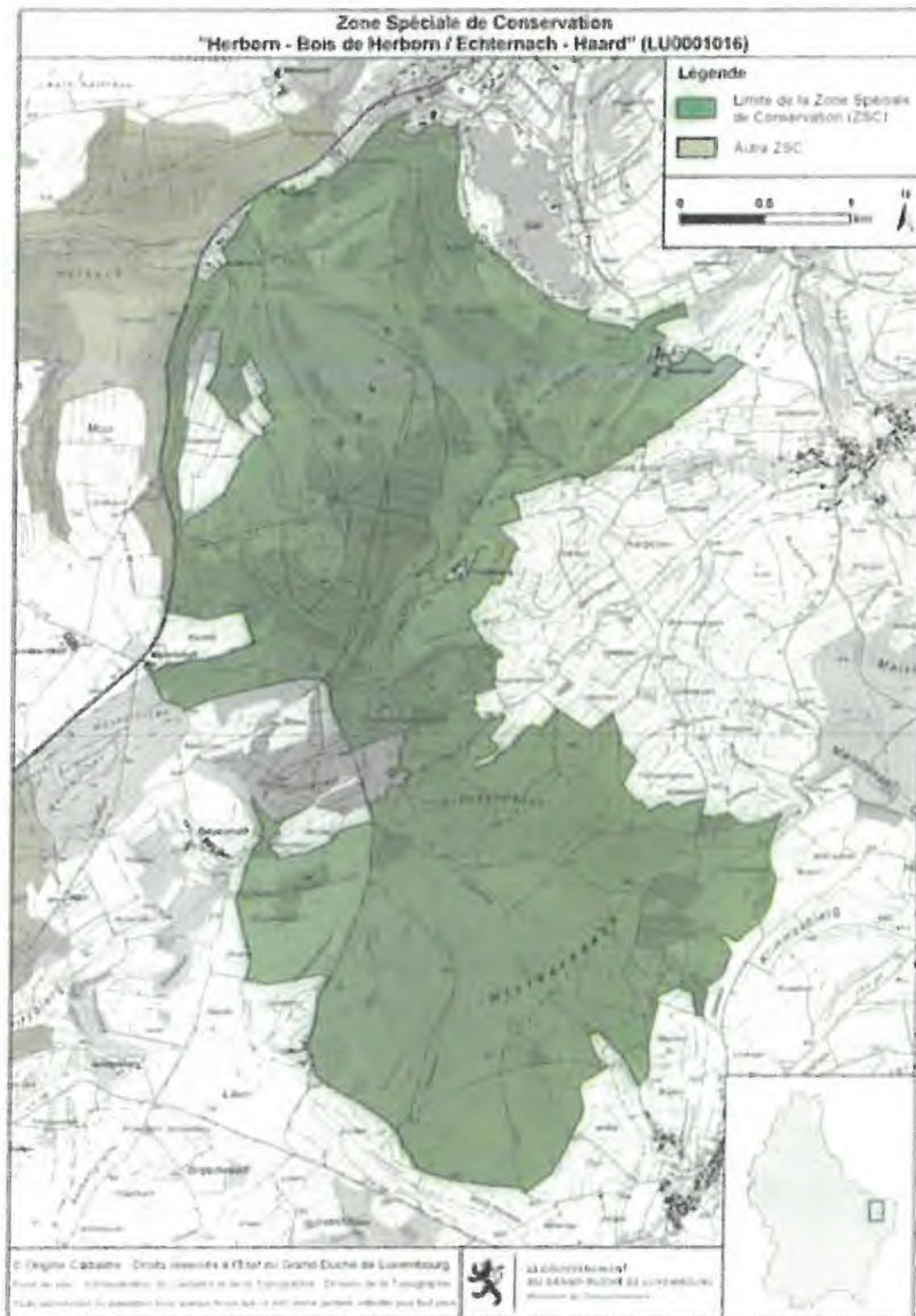

**Zone Spéciale de Conservation
"Vallée de la Sûre inférieure" (LU0001017)**

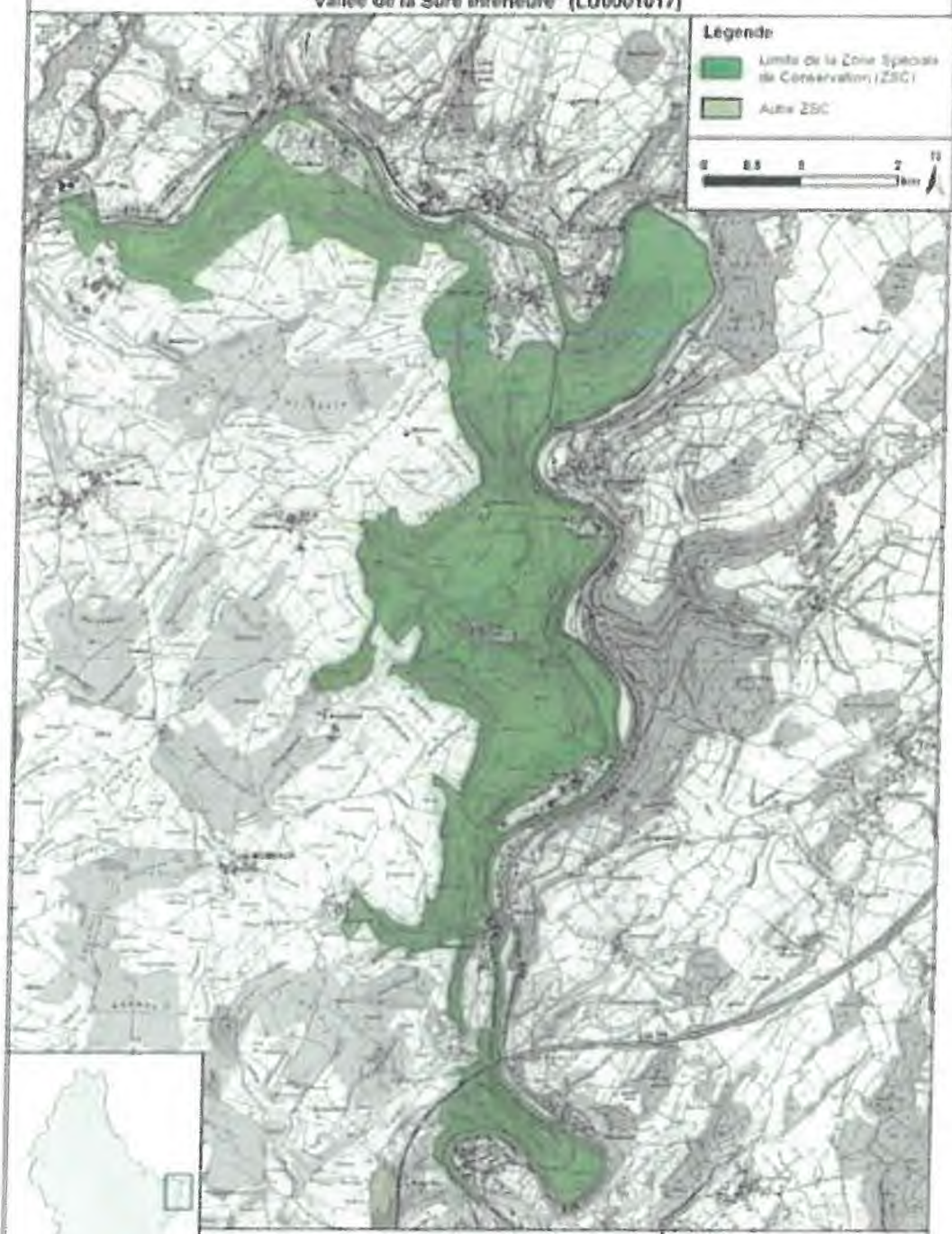

Légende

- Limite de la Zone Spéciale de Conservation (ZSC)
- Autre ZSC

0 0.5 1 2 10
km



© Origine Cadastre - Droits réservés à l'Etat du Grand-Duché de Luxembourg
 Plan de plan - Administration de l'Etat et de la Topographie - Direction de la Topographie
 Tous droits réservés. Toute réimpression sans autorisation écrite est formellement interdite pour tout usage.



Zone Spéciale de Conservation "Vallée de la Mamer et de l'Eisch" (LU0001018)

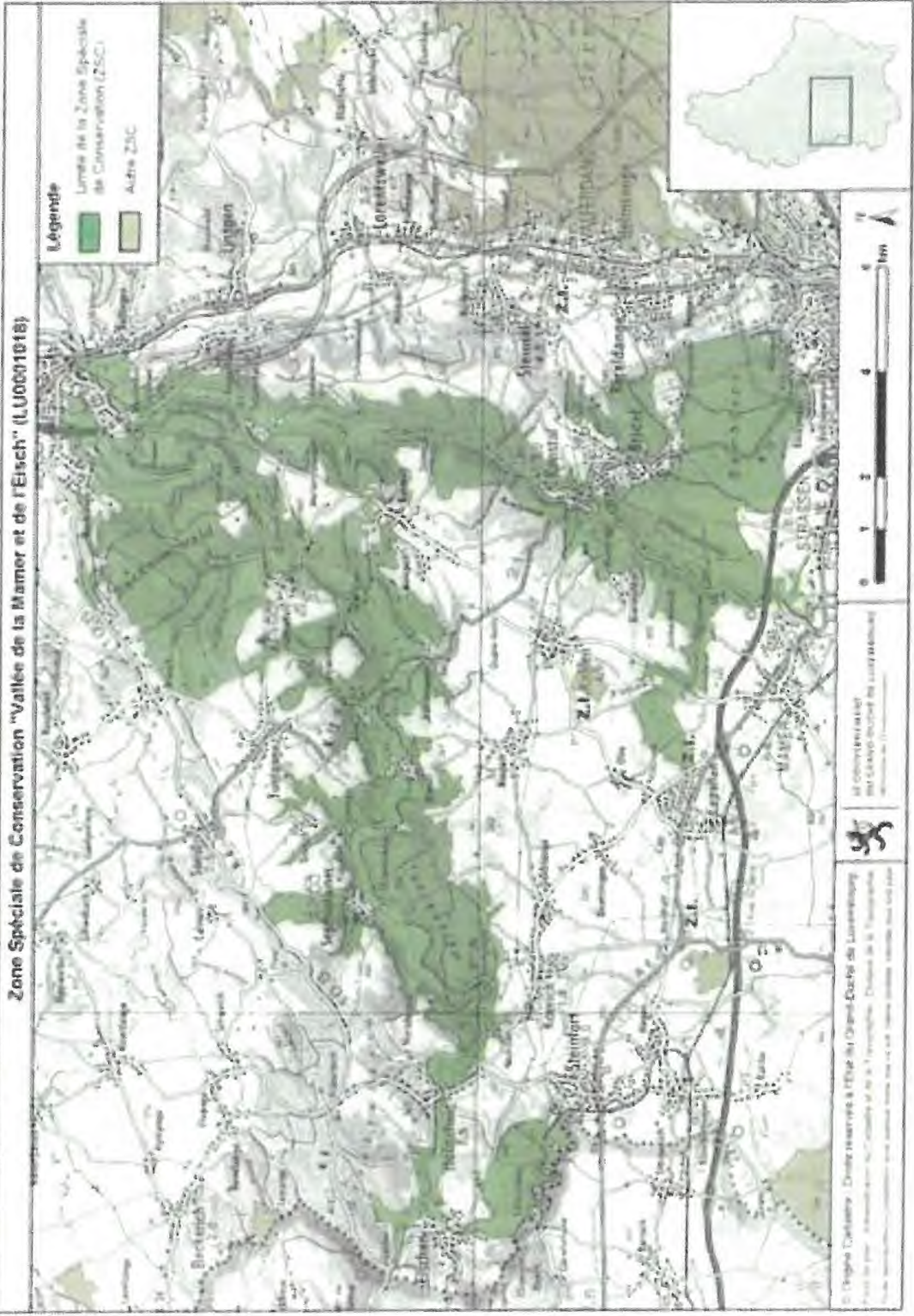

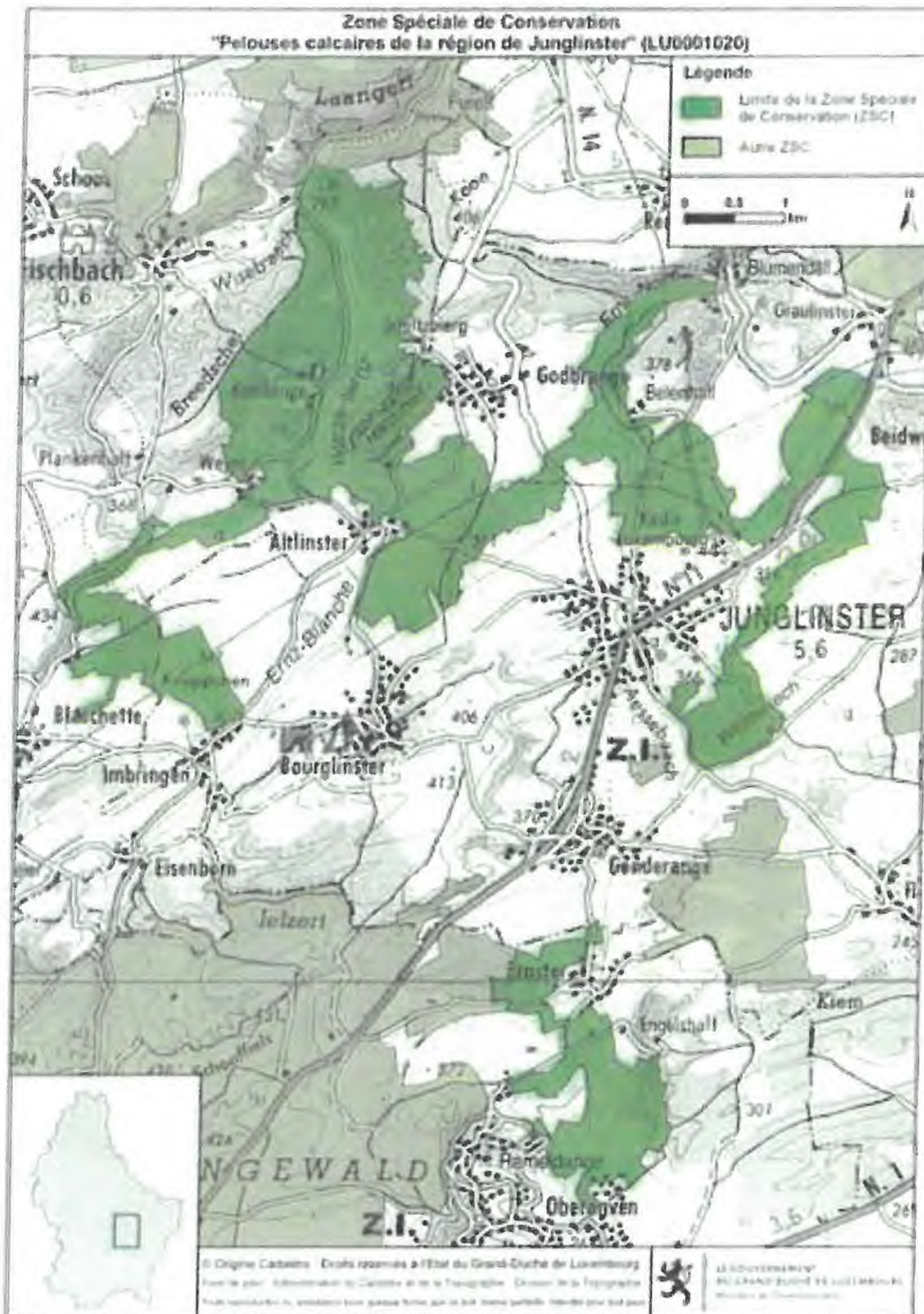

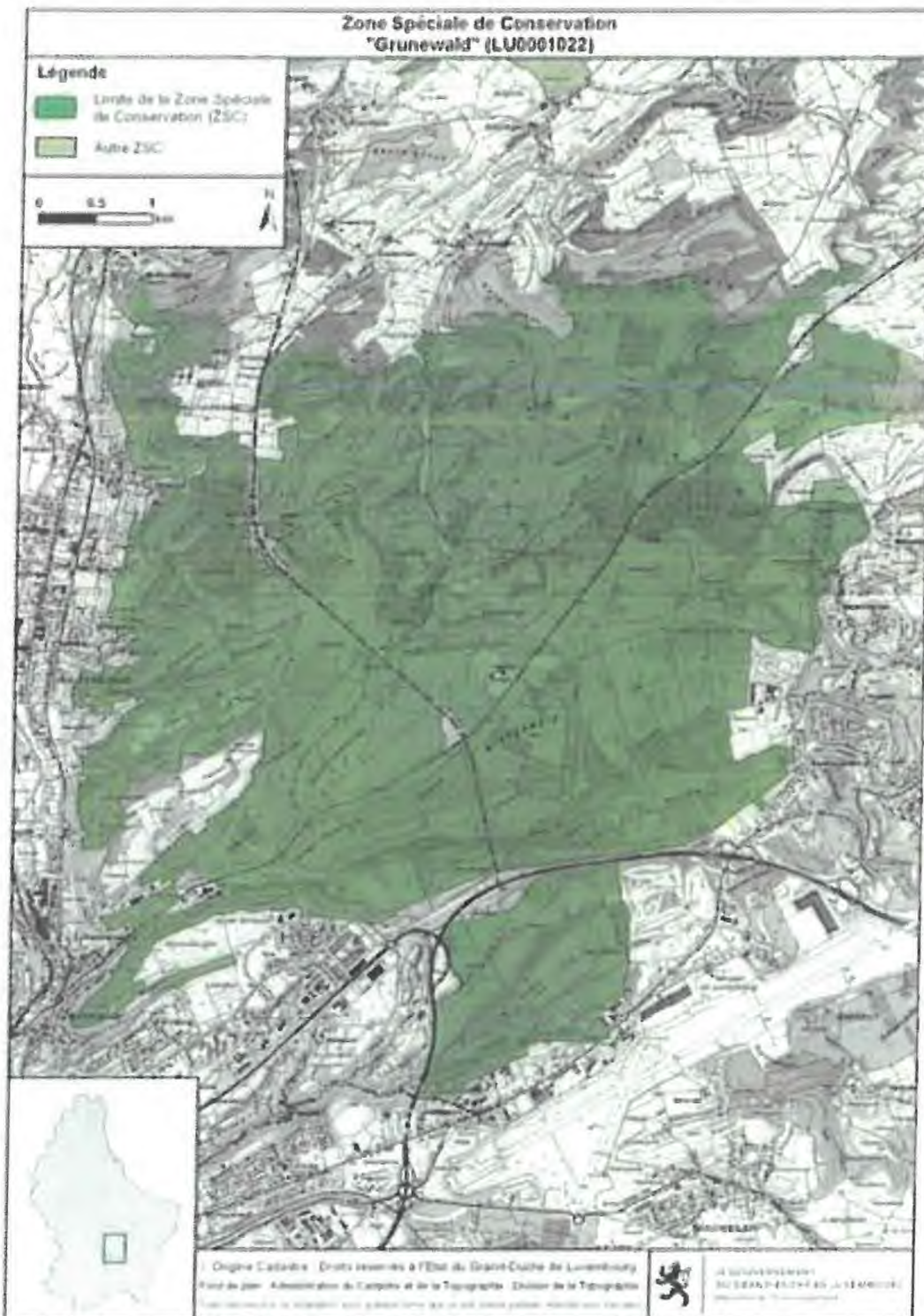



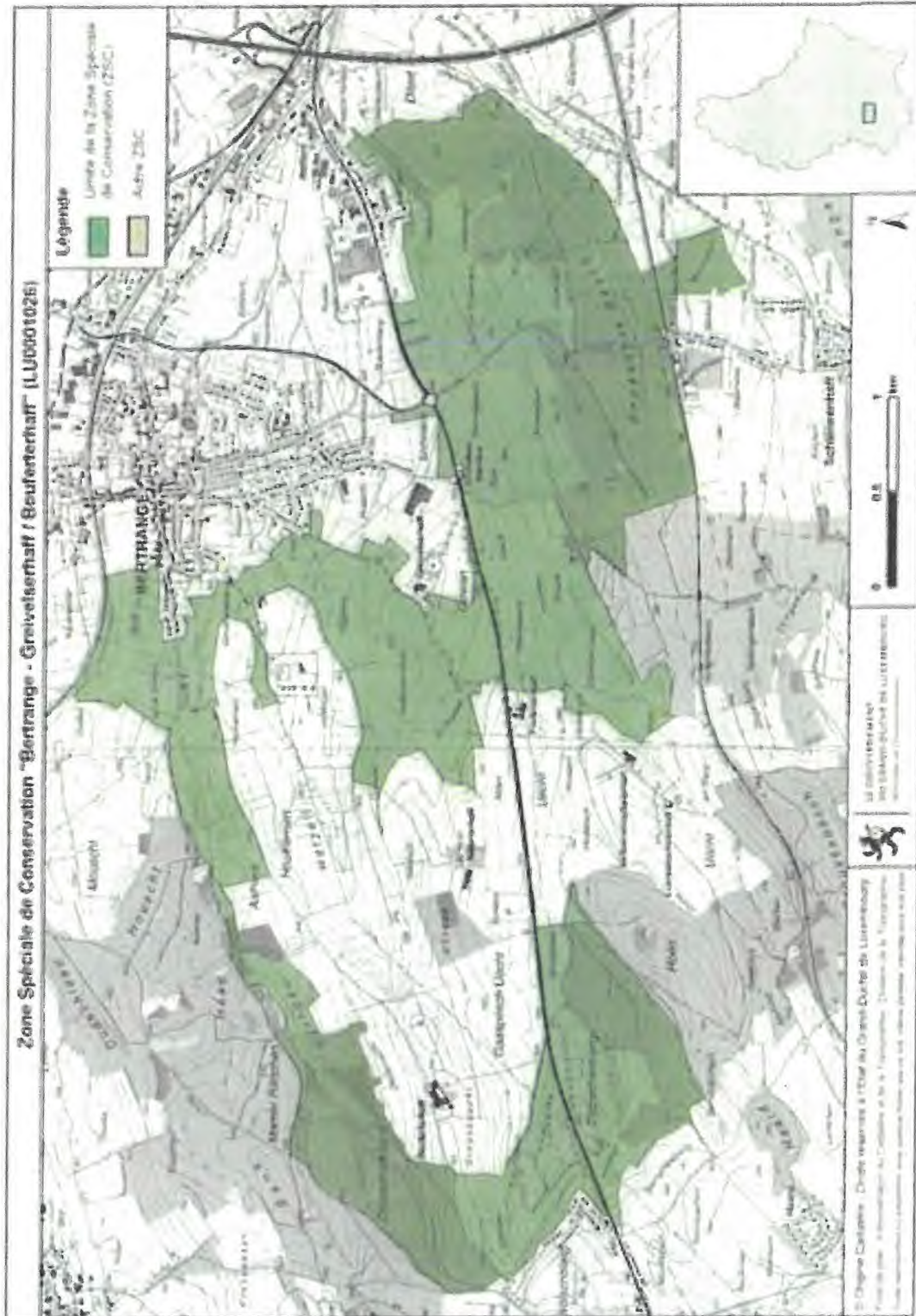



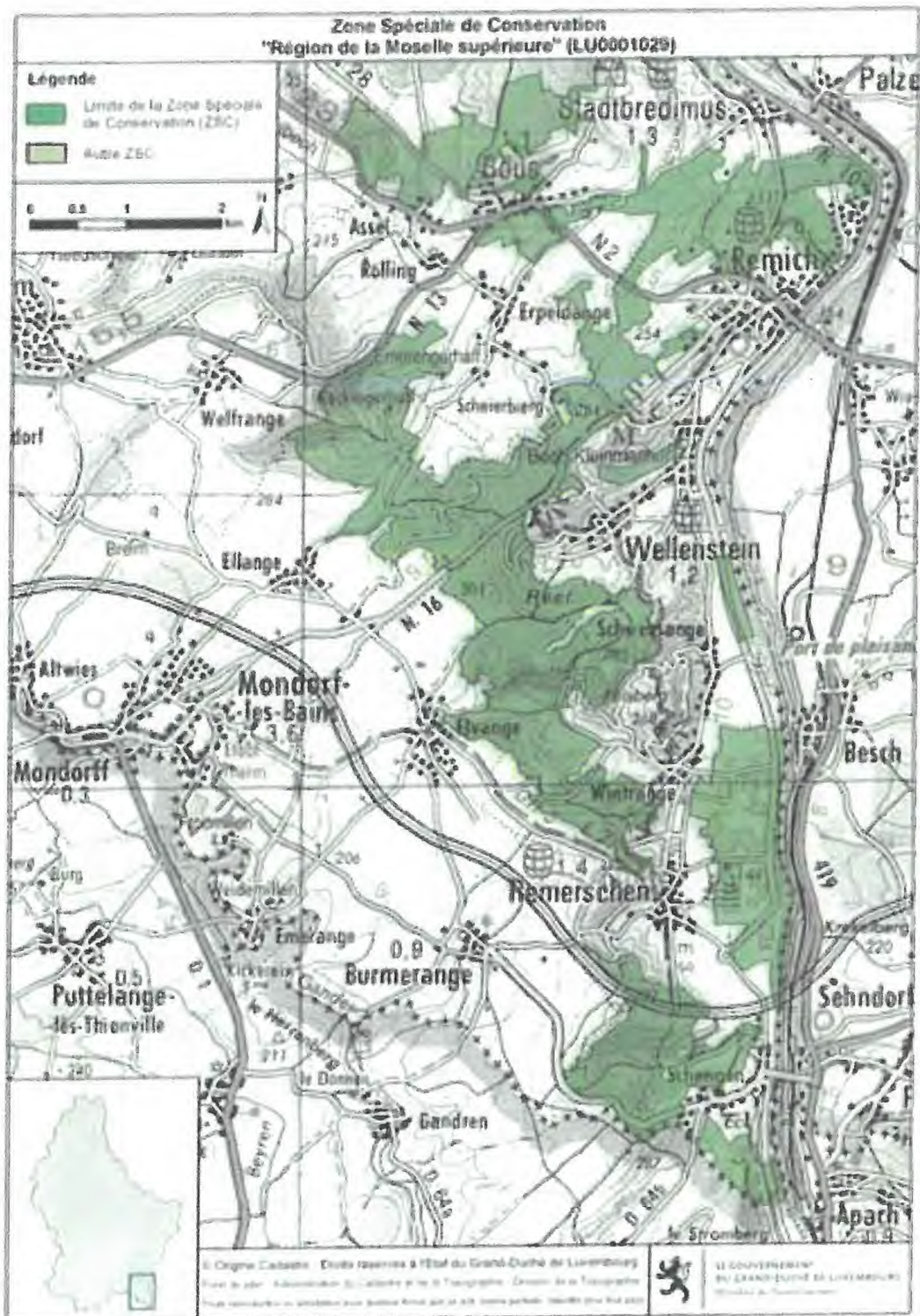



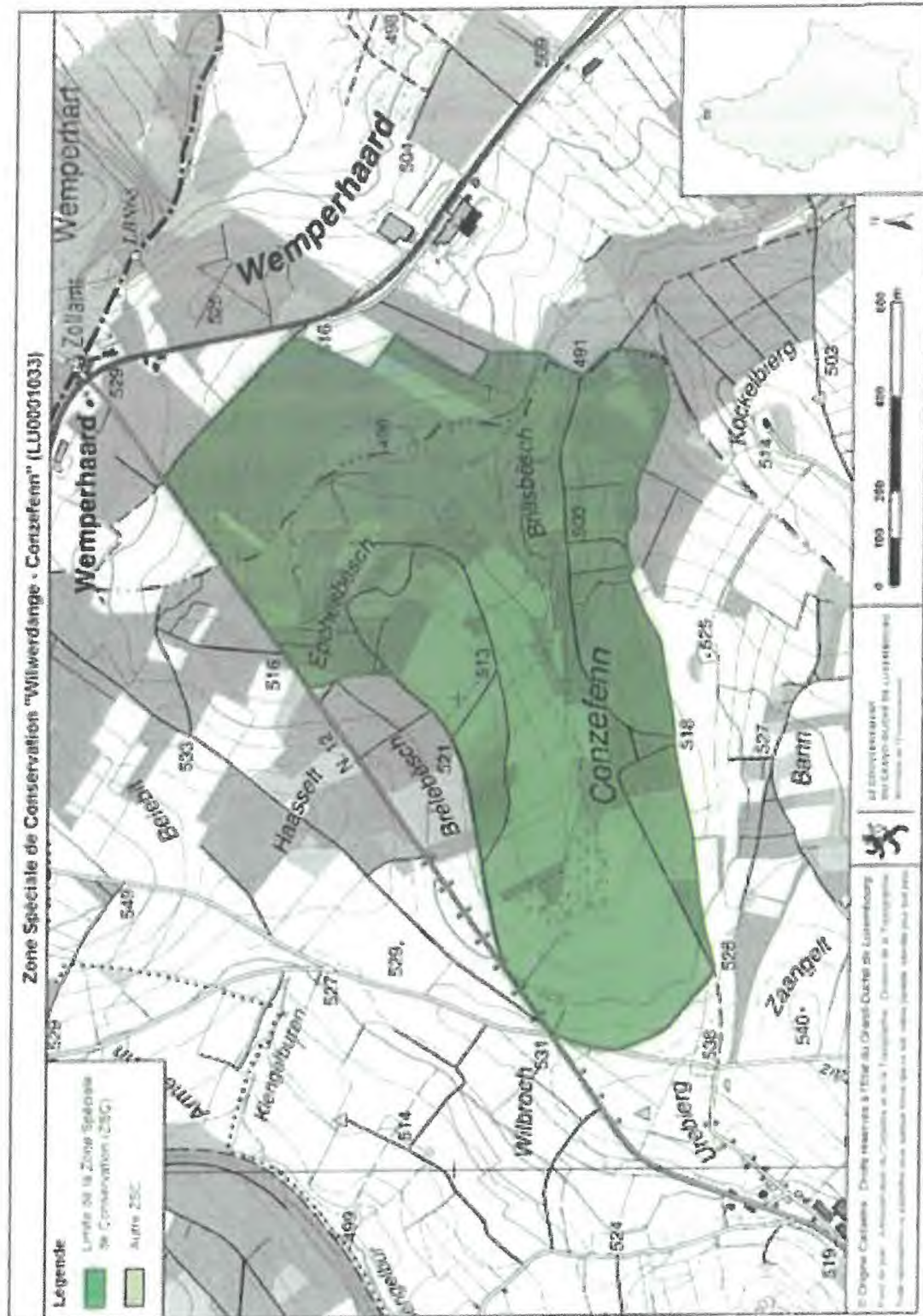



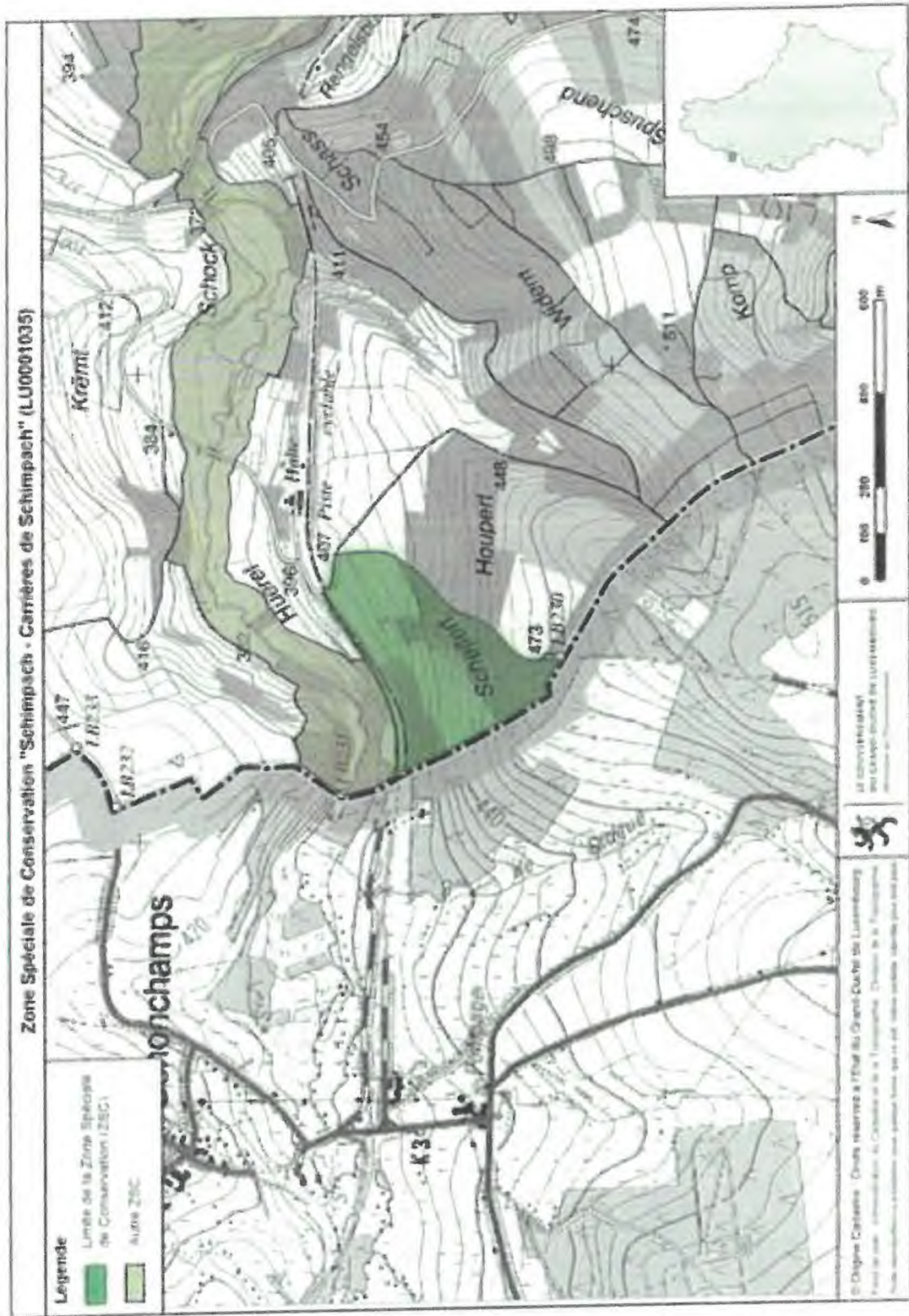

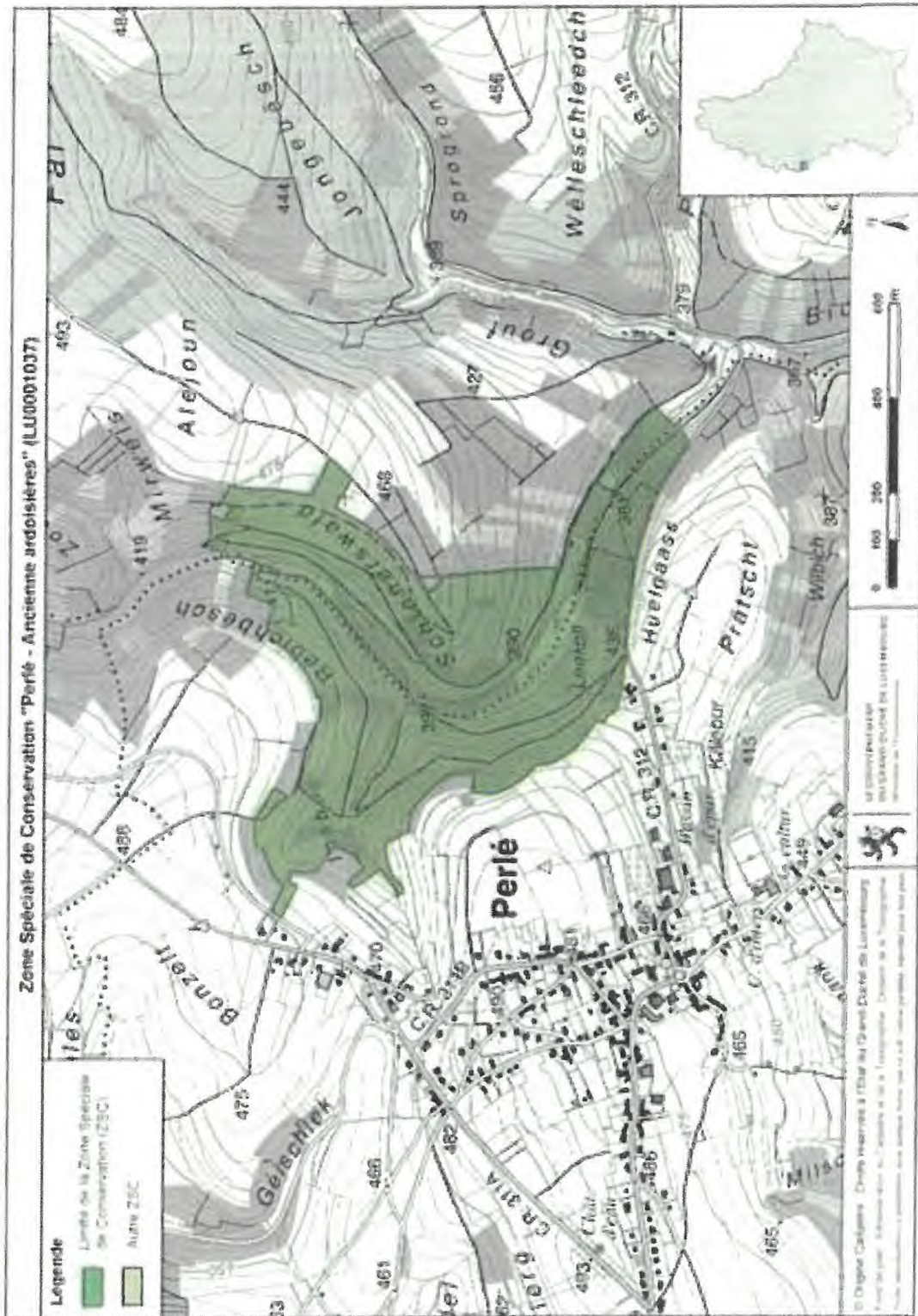

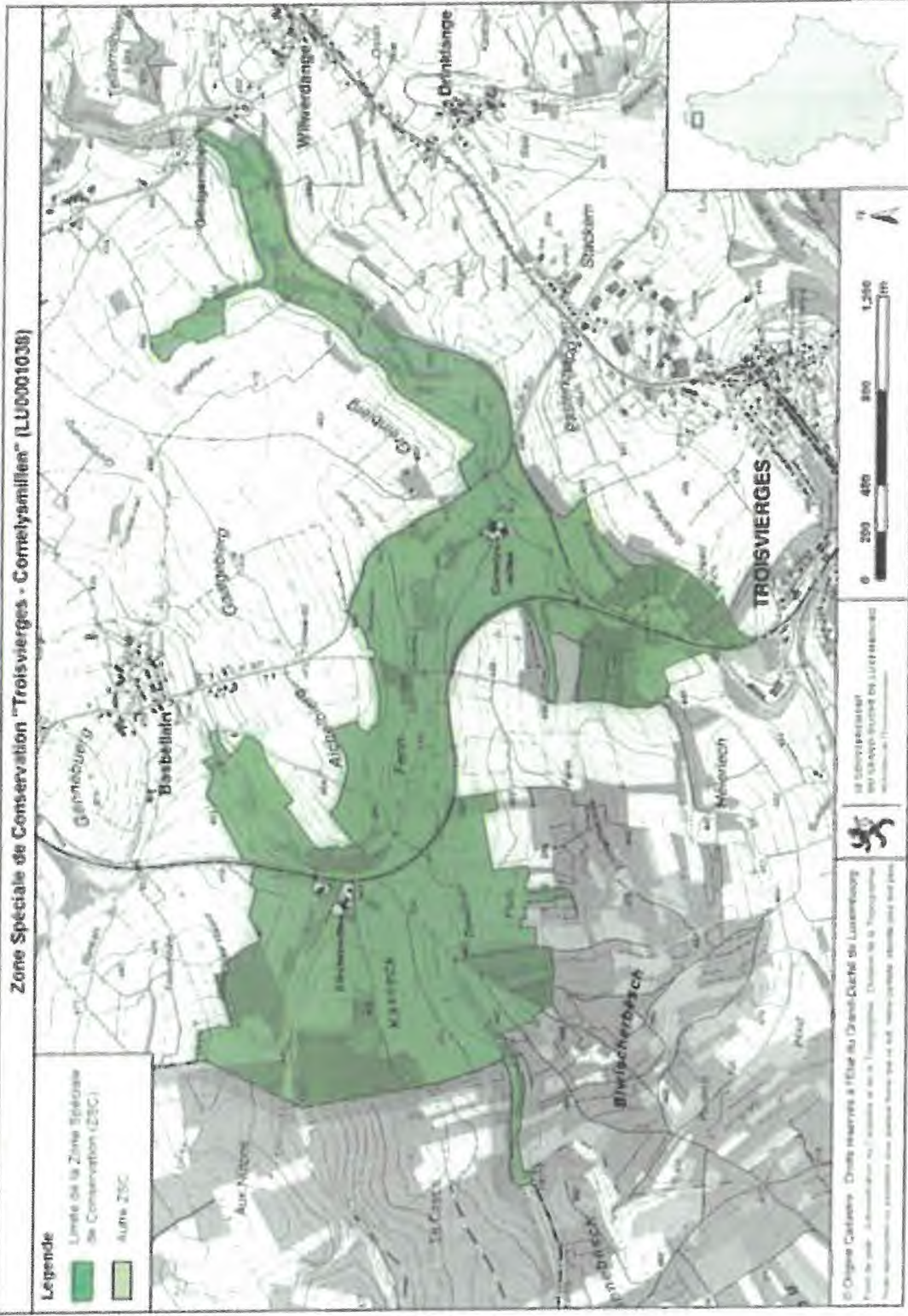

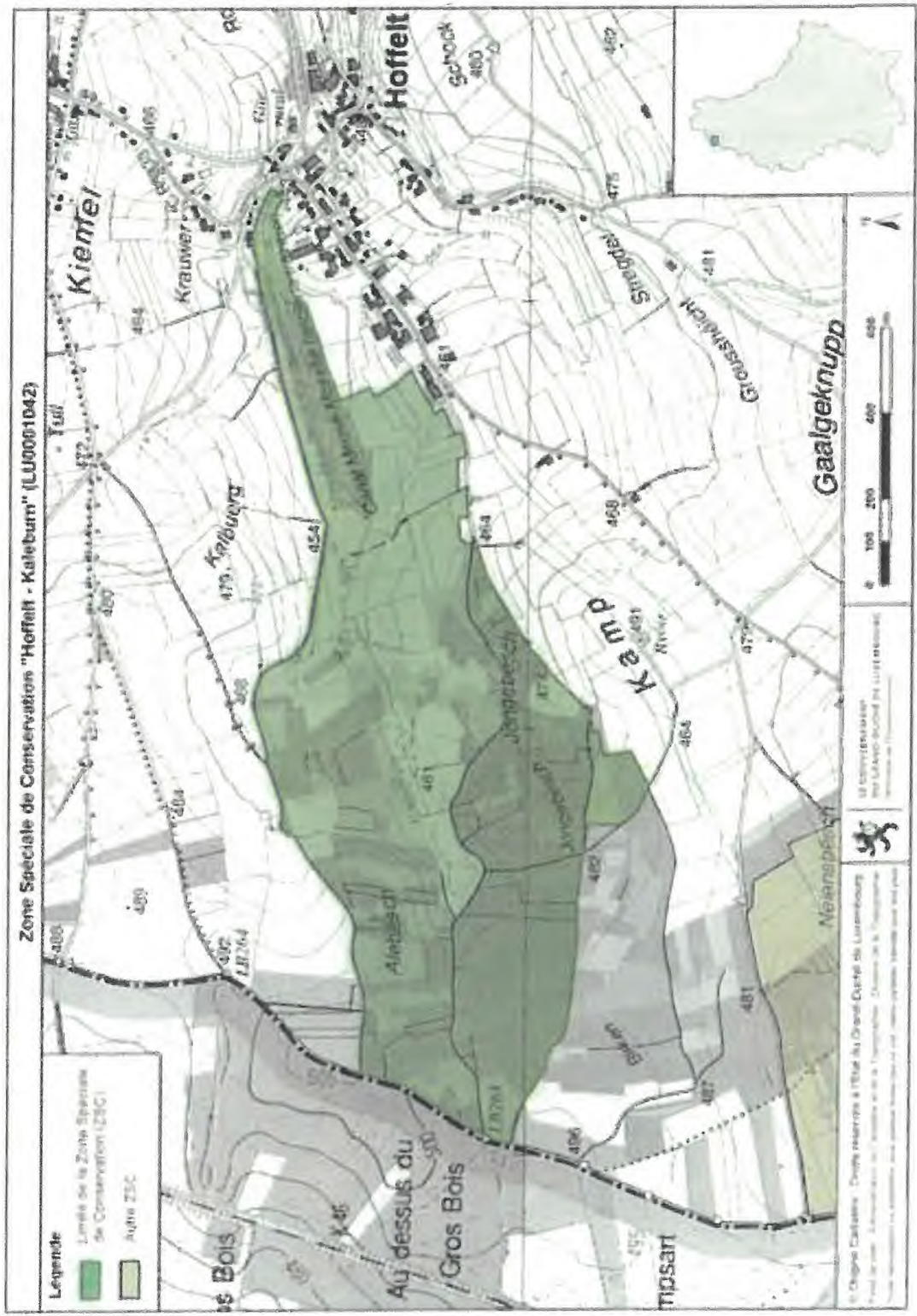

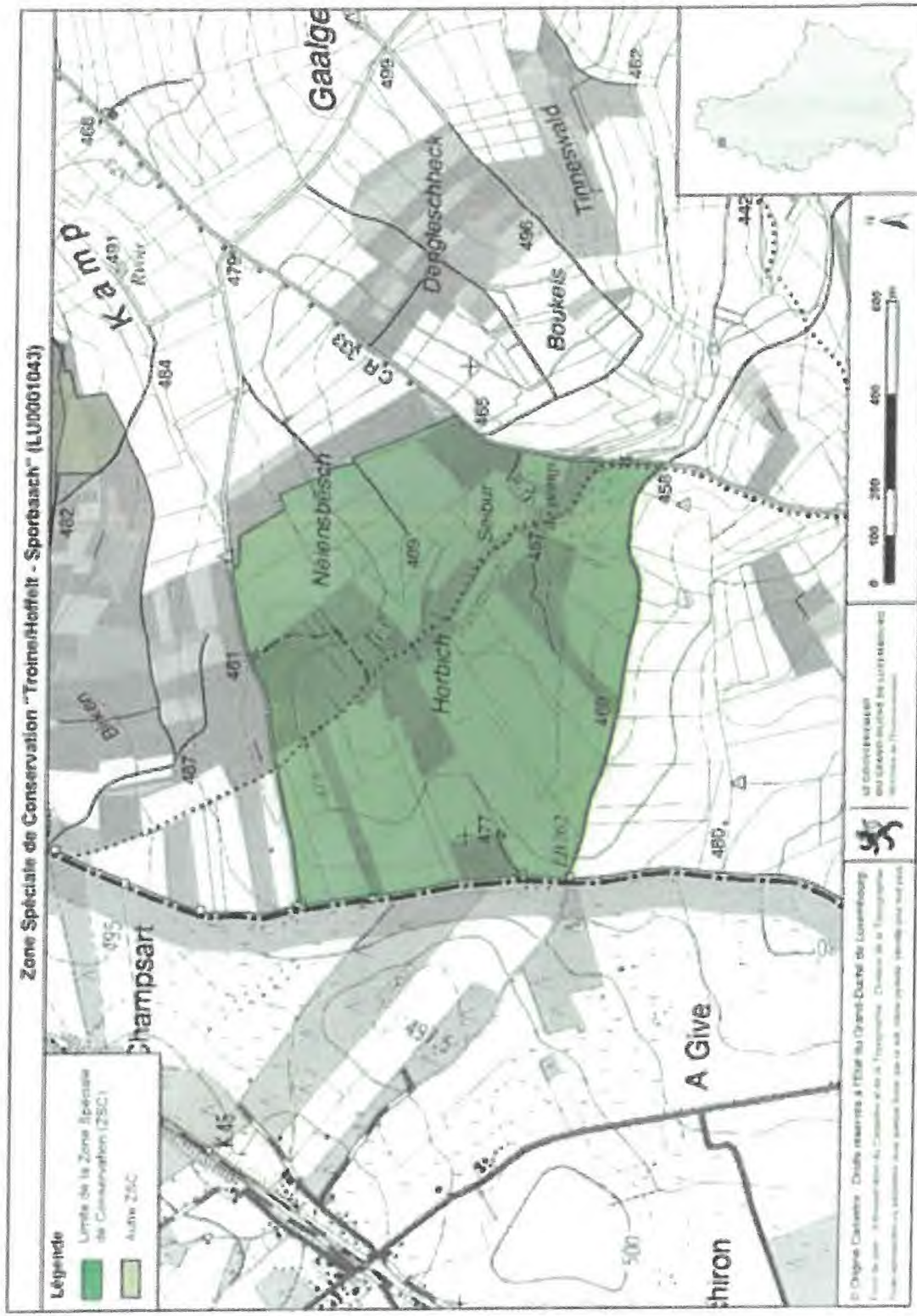



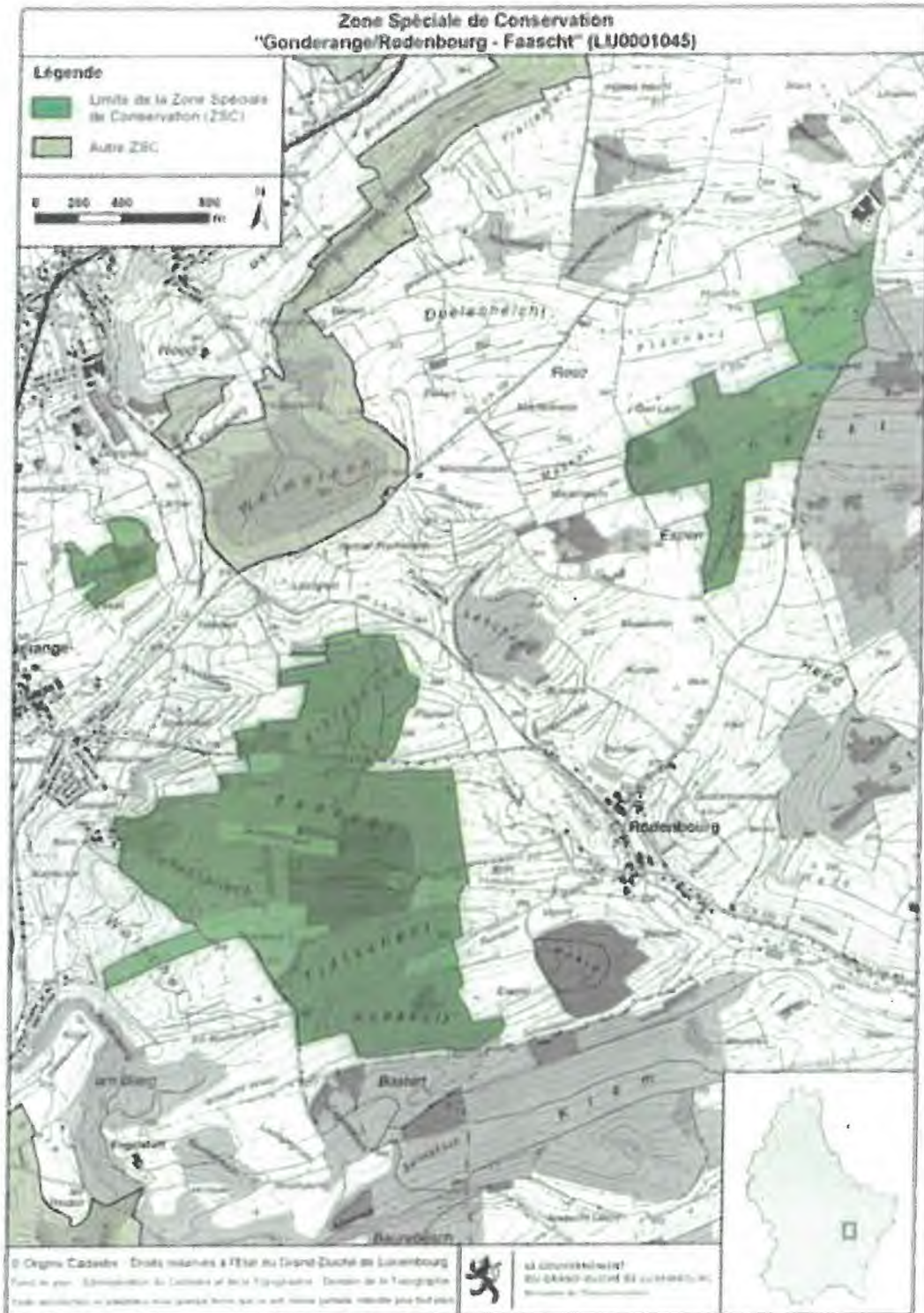

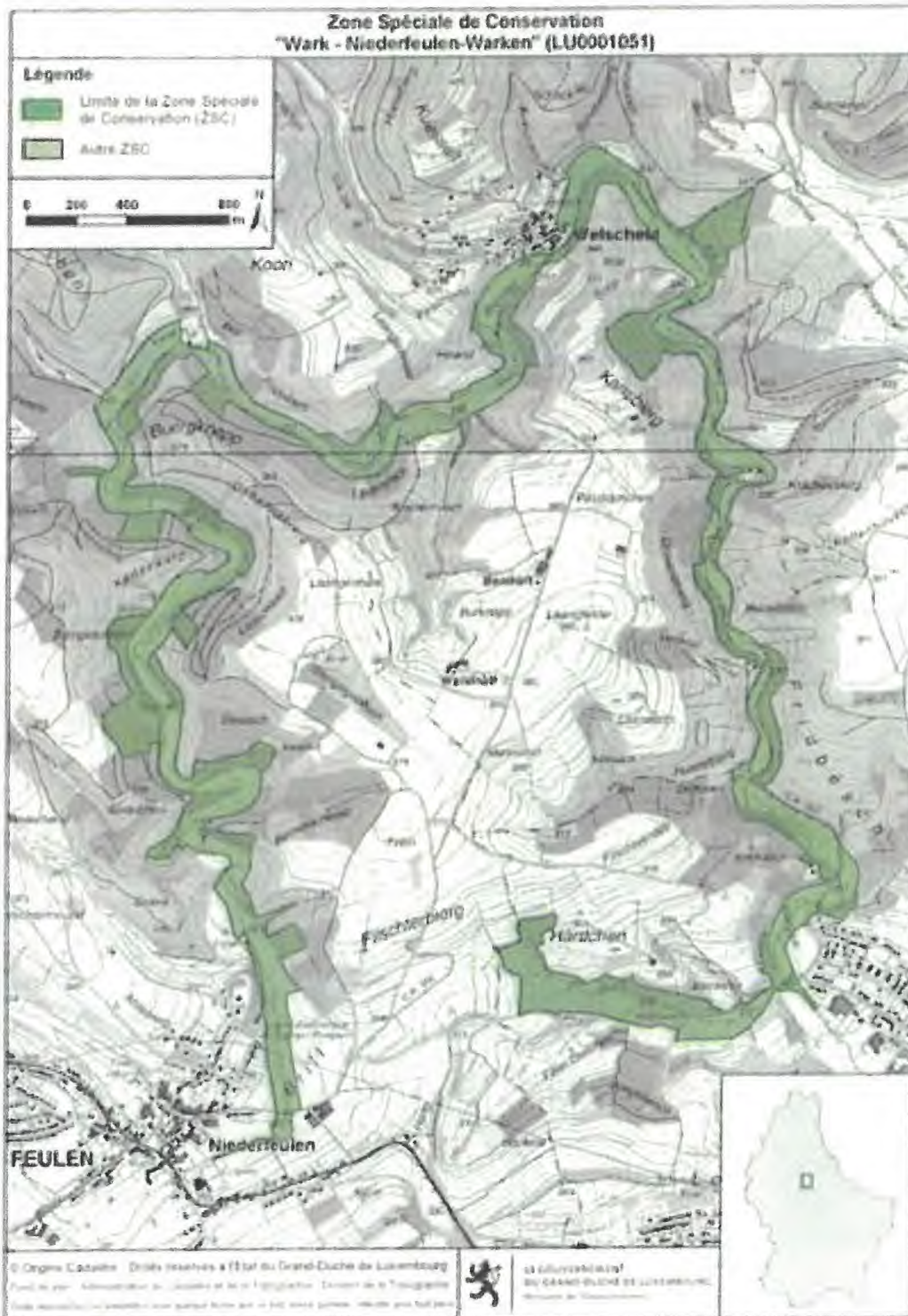

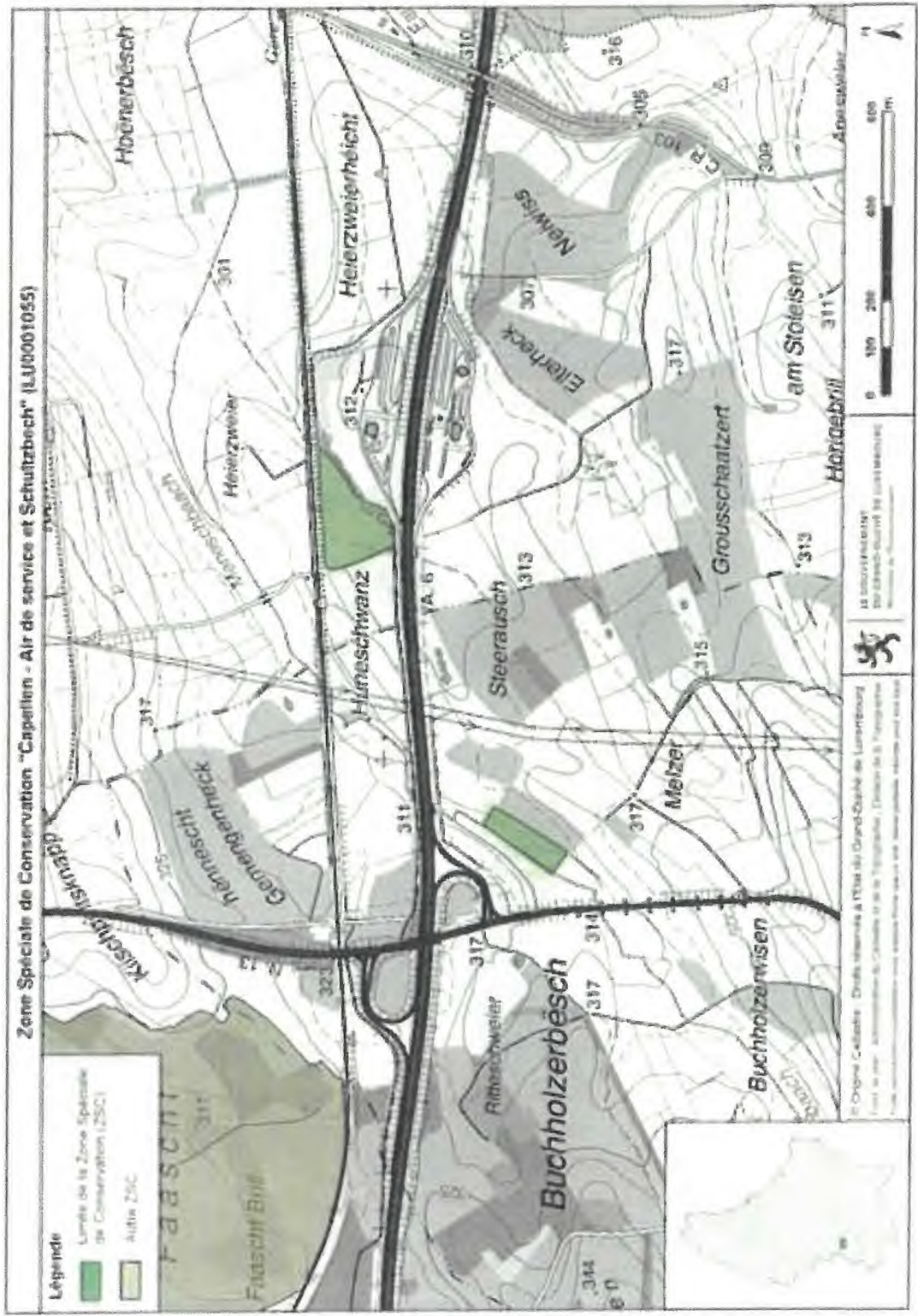

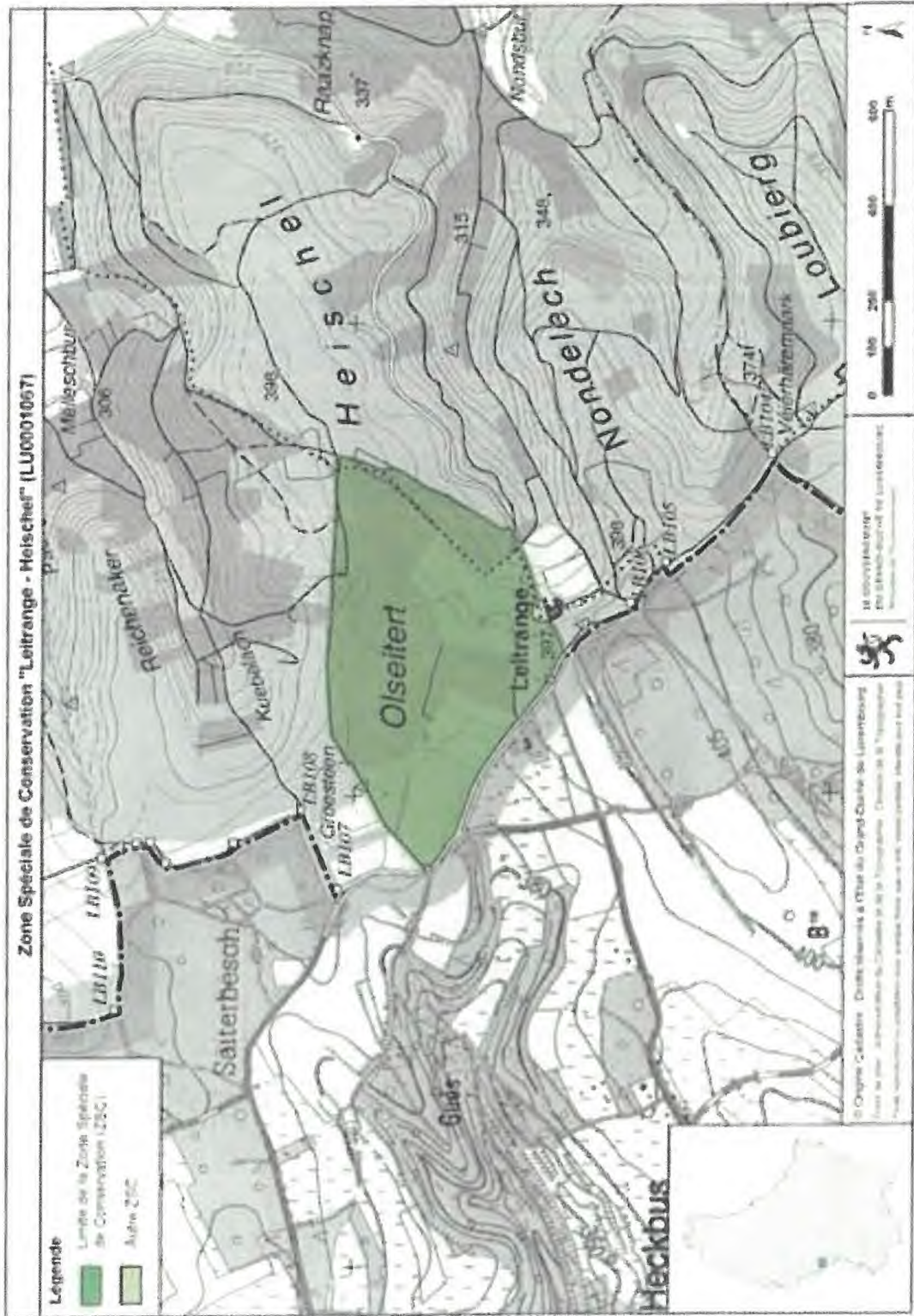

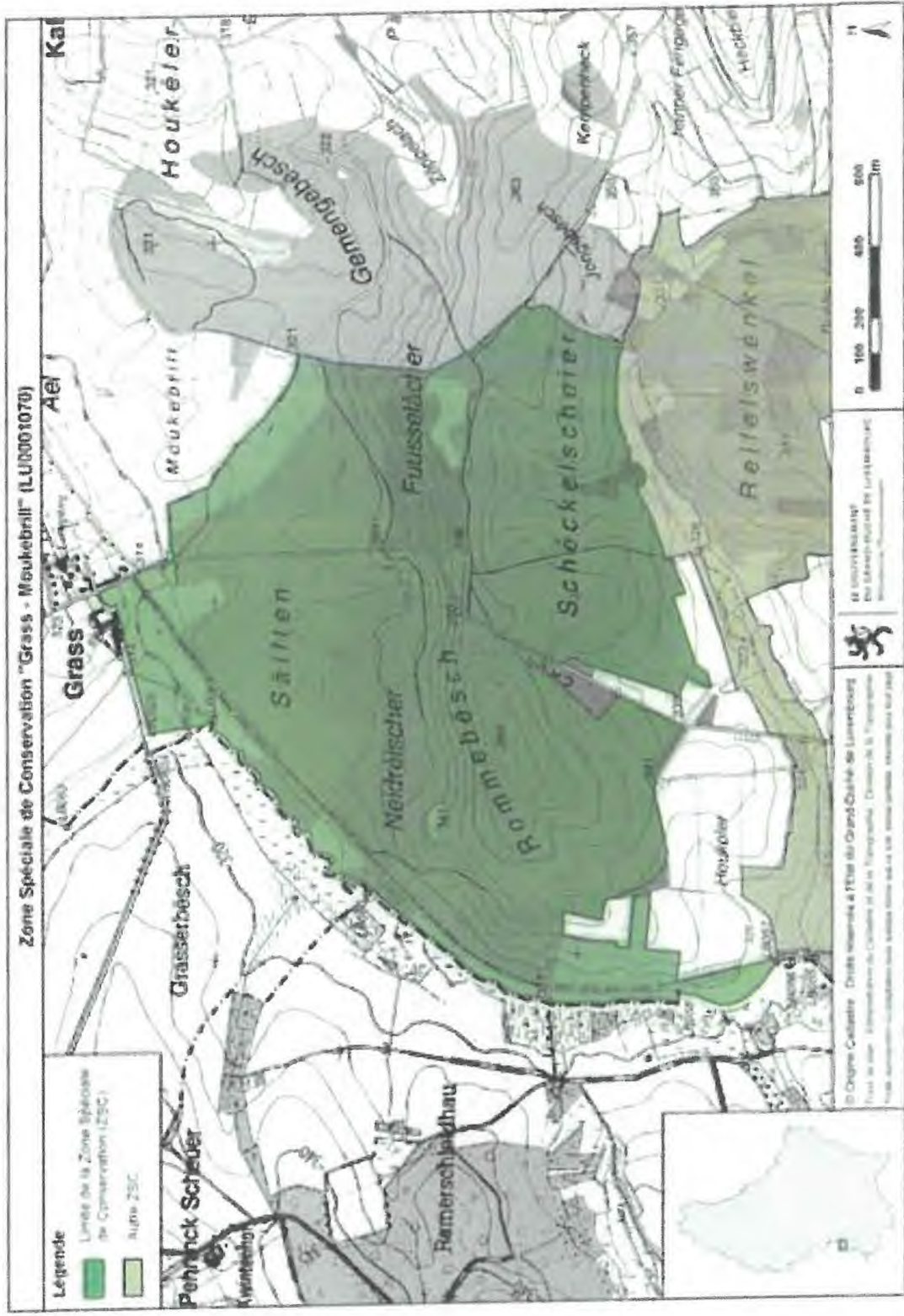

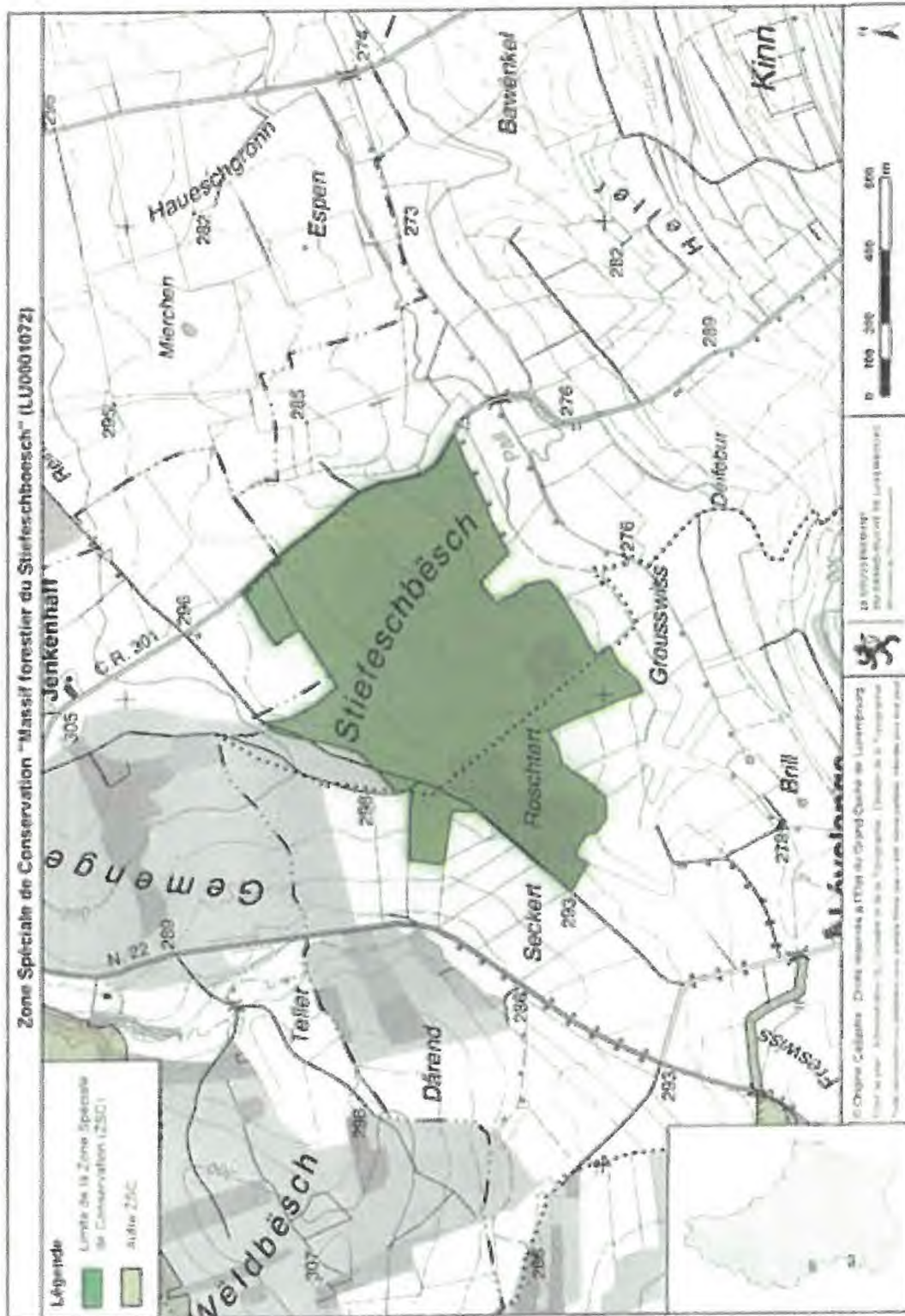

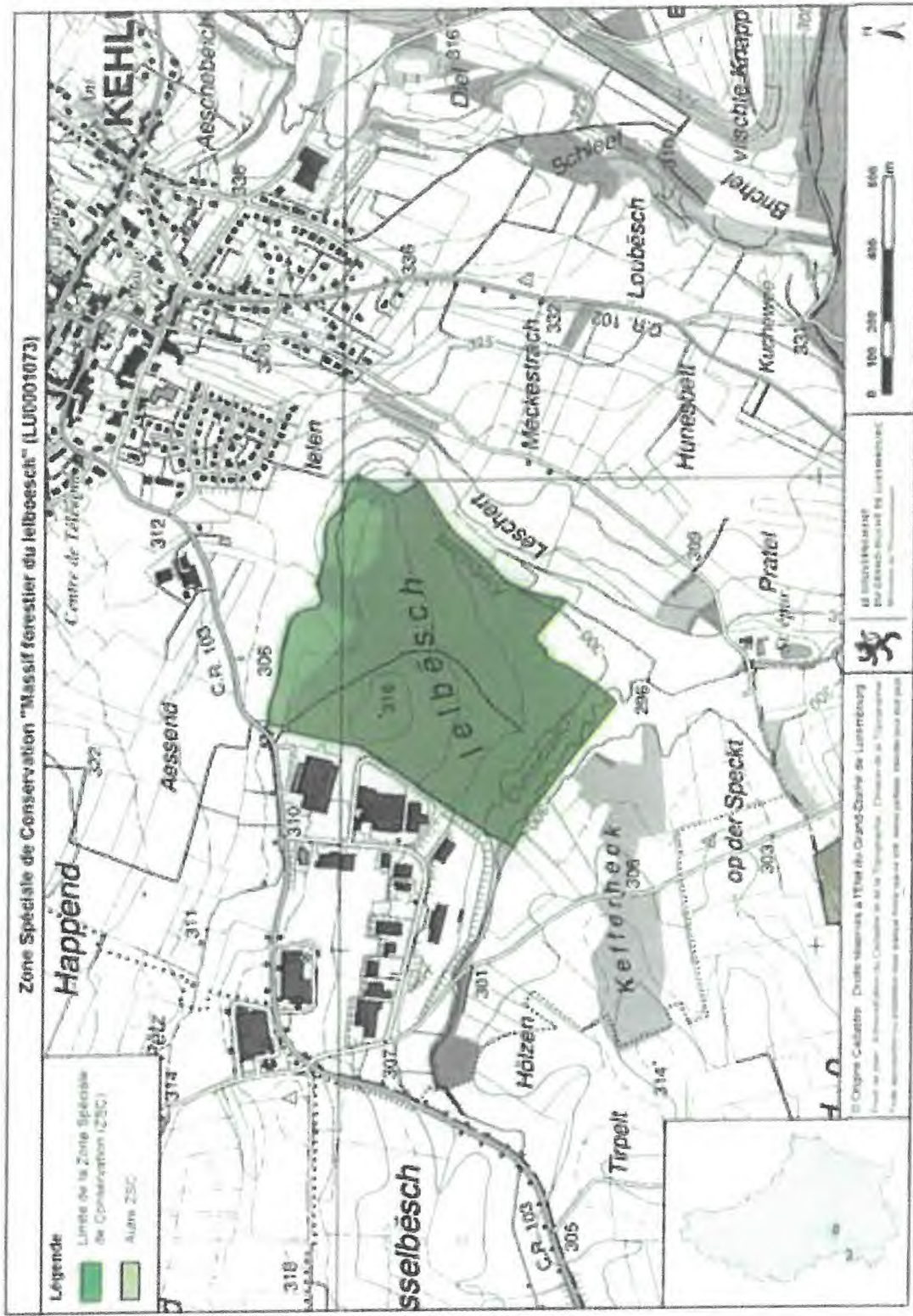

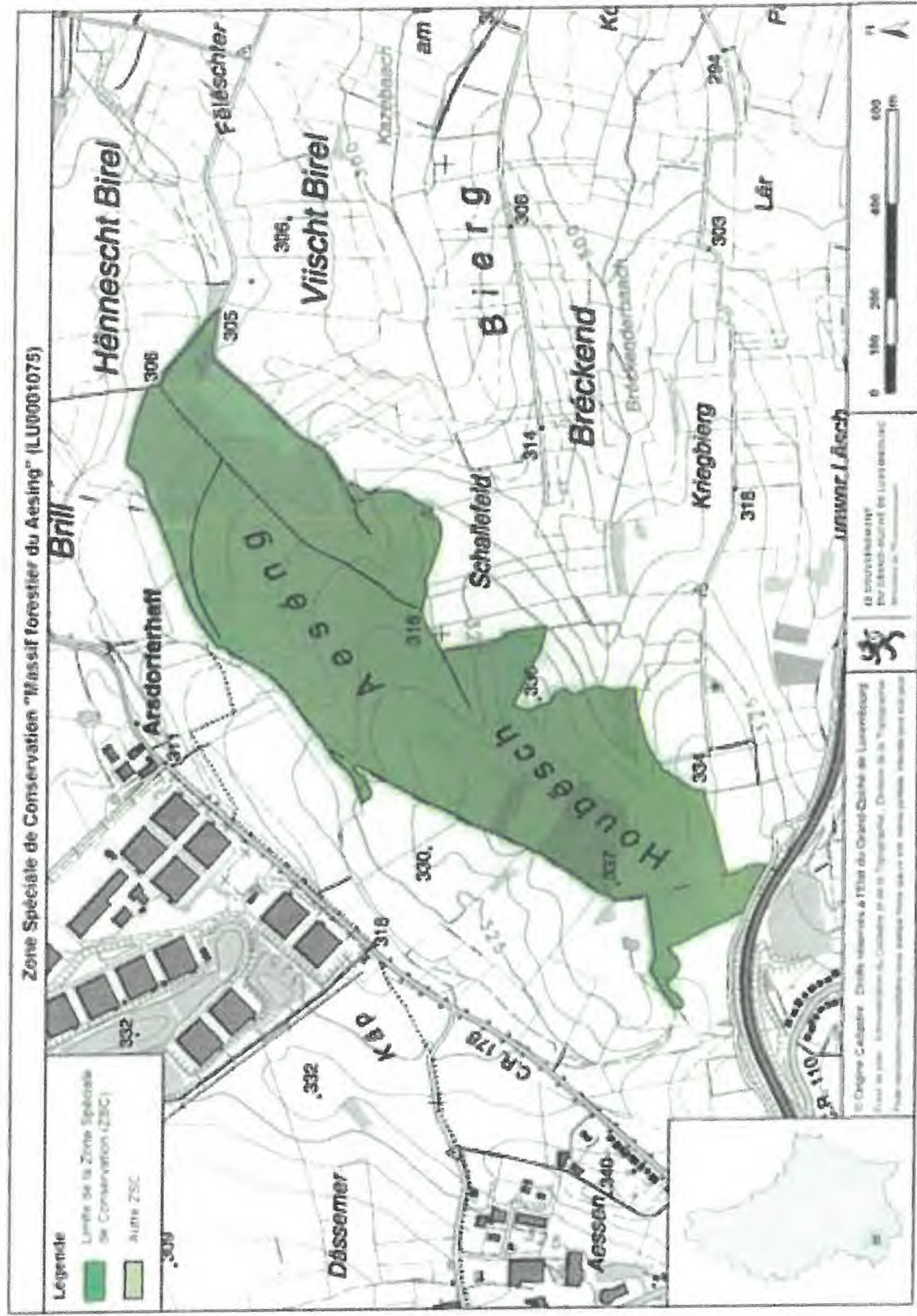



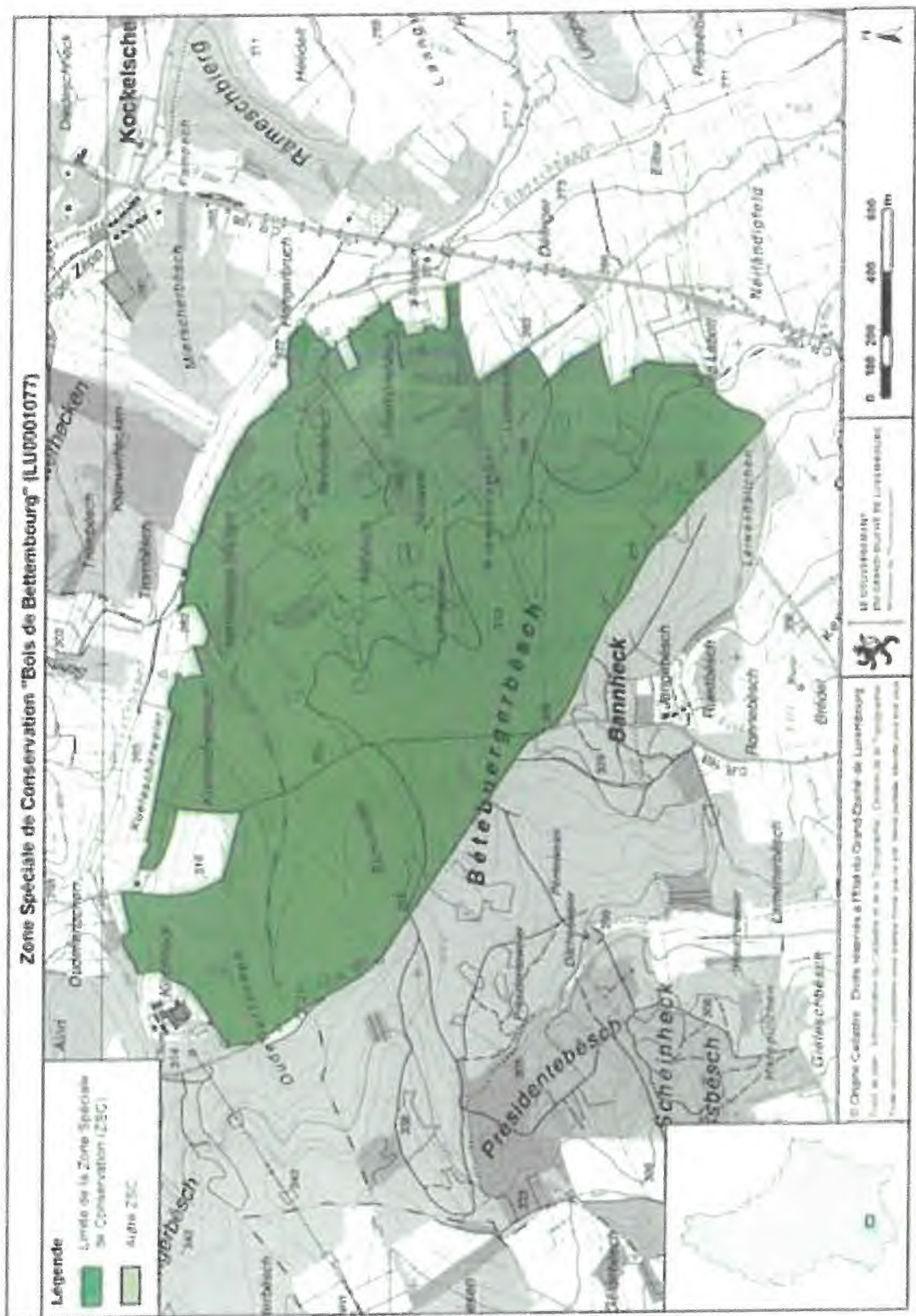

Luxembourg, le 22 février 2022

Avis de l'Observatoire de l'Environnement concernant le projet de désignation de la zone spéciale de conservation « Grosbous – Neibruch » (ZSC LU0001010) conformément à l'article 31(5) de la loi modifiée du 18 juillet 2018 concernant la protection de la nature et des ressources naturelles

Lors de la séance du 21 février 2022, l'Observatoire de l'environnement naturel a analysé le projet de désignation de la zone spéciale de conservation « Grosbous – Neibruch » (ZSC LU0001010) ainsi que les contributions y relatives reçues dans le cadre de la consultation publique du dossier Attert-Warkdall présenté par le Ministère de l'Environnement, du Climat et du Développement durable.

L'Observatoire émet un avis favorable concernant le projet de désignation de la zone spéciale de conservation « Grosbous – Neibruch » (ZSC LU0001010) tel qu'il lui a été soumis.

Zone Spéciale de Conservation
Grosbous - Neibruch (LU0001010)

Légende

■ Limite de la Zone Spéciale de Conservation

Échelle : 1/20000 (A4)

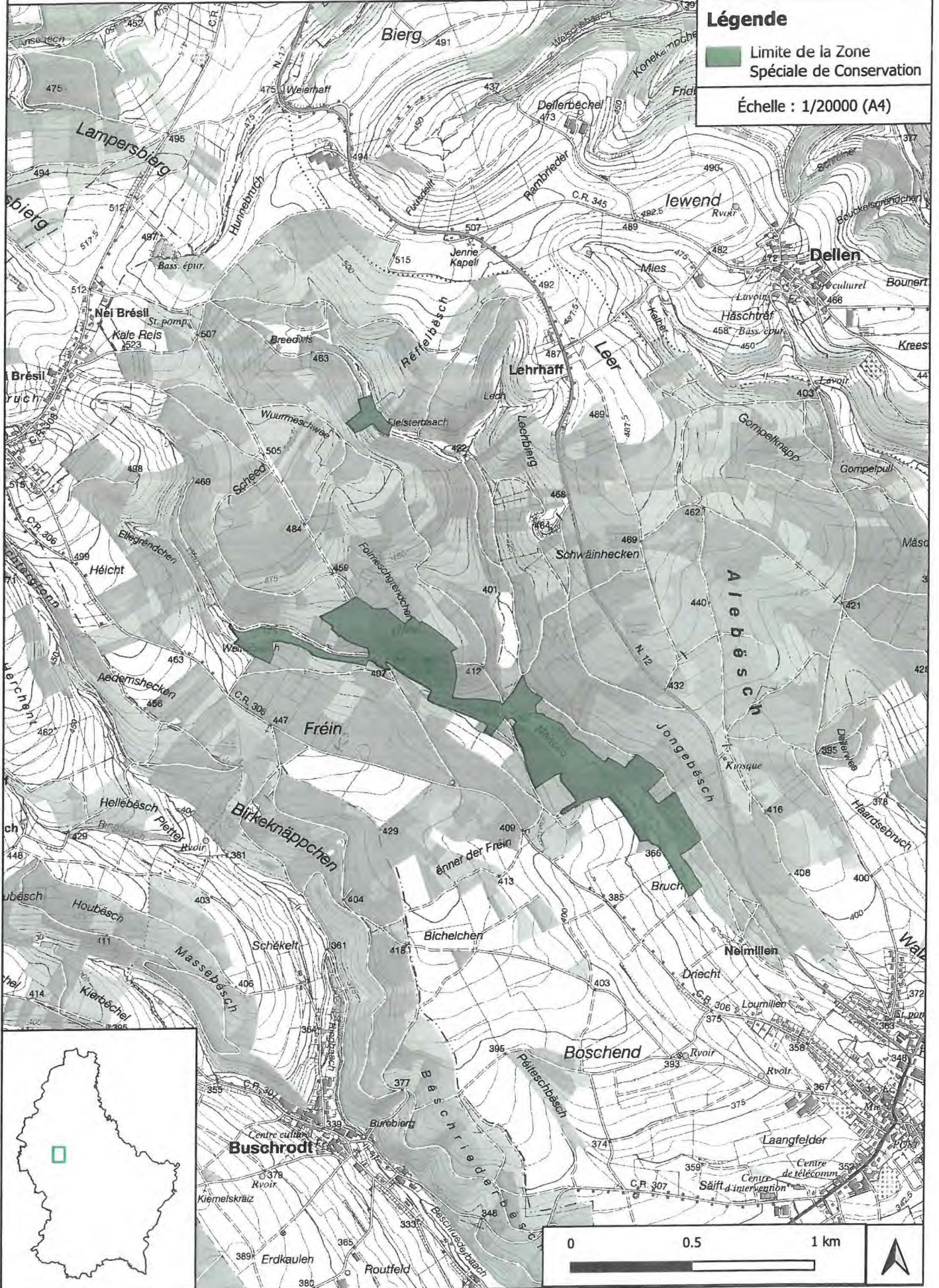

Avis officiels

Avis officiel

Consultation publique concernant neuf projets de désignation de zones Natura 2000:

1. ZSC LU0001010 Grosbous - Neibruch
2. ZSC LU0001013 Vallée de l'Attert de la frontière à Useldange
3. ZSC LU0001014 Zones humides de Bissen et Fensterdall
4. ZSC LU0001051 Wark - Niederfeulen-Warken
5. ZSC LU0001066 Grosbous - Seitert
6. ZSC LU0001067 Leitrang - Heischel
7. ZSC LU0001072 Massif forestier du Stiefeschboesch
8. ZSC LU0001078 Massif forestier et mardelles du Saitert - Mertzig
9. ZPS LU0002014 Vallées de l'Attert, de la Pall, de la Schwébech, de l'Aeschbech et de la Wëllerbaach

Dans le cadre de la désignation respectivement de la révision des limites ou des objectifs et mesures de conservation de neuf zones Natura 2000, plus précisément de la désignation d'une nouvelle zone spéciale de conservation (ZSC) et d'une nouvelle zone de protection spéciale (ZPS), ainsi que de la révision de sept ZSCs, le gouvernement lance une consultation publique à partir du 10 novembre 2021.

Conformément aux dispositions de l'article 31 de la loi modifiée du 18 juillet 2018 concernant la protection de la nature et des ressources naturelles, les neuf projets de désignation peuvent être consultés, pendant trente jours à partir de la date de publication, sur le portail national des enquêtes publiques (<https://enquetes.public.lu>), sur le portail du Ministère de l'Environnement, du Climat et du Développement durable (www.emwelt.lu) ou sur rendez-vous auprès dudit ministère (Tél. 247-86824).

Les intéressé(e)s sont invité(e)s à transmettre leurs observations et suggestions, à dater du jour de la publication, pendant ce délai de trente jours, via le portail national des enquêtes publiques, par courrier électronique (natura2000-CP@mev.etat.lu) ou par lettre recommandée au:

Ministère de l'Environnement, du Climat et du Développement durable
Direction des ressources naturelles, de l'eau et des forêts
L-2918 Luxembourg

22636071

ADMINISTRATION COMMUNALE DE

Administration communale de Reckange-sur-Mess

Avis de marché

Procédure: européenne ouverte

Type de marché: Travaux

Modalités d'ouverture des offres:

Date: 15/12/2021 Heure: 10:00

SECTION II: OBJET DU MARCHÉ

Intitulé attribué au marché: CONSTRUCTION D'UN SERVICE D'EDUCATION ET D'ACCUEIL A RECKANGE-SUR-MESS

Description succincte du marché: Travaux de Menuiseries extérieures métalliques

SECTION IV: PROCÉDURE

Conditions d'obtention du cahier des charges:

Les bordereaux et cahiers des charges relatifs aux travaux sont téléchargeables sur le portail des marchés publics. IL NE SERA PAS PROCÉDÉ À DES ENVOIS DE BORDEREAUX.

SECTION VI: RENSEIGNEMENTS COMPLÉMENTAIRES

Conditions de participation:

- Chiffre d'affaires annuel minimum dans le métier concerné pour le dernier exercice légalement disponible: 1 Mo € (max 2x l'estimation de soumission)
- Nombre minimal de références pour des ouvrages analogues et de même nature: 3 références. Ces références doivent être appuyées de certificats de bonne exécution

Réception des offres: Les offres établies sur des bordereaux qui n'ont pas été téléchargés sur le portail des marchés publics, ne seront pas prises en considération. La remise électronique des offres est obligatoire. Les offres, conformes au règlement grand-ducal du 08 avril 2018 portant exécution à la loi du 08 avril 2018 concernant le régime des marchés publics de travaux et de fournitures, doivent se trouver sur le portail des marchés publics avant l'heure fixée pour l'ouverture.

Date d'envoi de l'avis au Journal officiel de l'U.E.: 05/11/2021

La version intégrale de l'avis no 2102231 peut être consultée sur www.marches-publics.lu

Le collège des bourgmestre et échevins

Carlo Muller, bourgmestre

Robert Leclerc, échevin

Christian Tolksdorf, échevin

22637431

La Fondation Cancer pour vous, avec vous, grâce à vous.



CCPL LU92 1111 0002 8288 0000

www.cancer.lu

Fondation Cancer

www.cancer.lu

Enfants de l'Espoir

Aide aux enfants démunis et leurs familles de Colombie

B.P. 40 - L-4701 Pétange
Tél. 23 65 19 89
Facebook: Enfants de l'Espoir
E-Mail: edeluxem@pt.lu
www.enfants-de-lespoir.org

CCPL
LU73 1111 1061 6749 0000

AVIS COMMUNAUX

GEMENG
VICHTCHENAppel de
candidatures

Procédure: européenne concurrentielle avec négociation

Type de marché: Services

Réception des offres ou des demandes de participation:

Date limite: 10/12/2021 Heure: 11:00

SECTION II: OBJET DU MARCHÉ

Intitulé attribué au marché: Appel de candidatures relative à la constitution d'une équipe/d'un partenariat de maîtrise d'œuvre composé(e) d'un architecte, d'un ingénieur en génie technique et d'un ingénieur en génie civil

Description succincte du marché: Appel de candidatures relative à la constitution d'une équipe/d'un partenariat de maîtrise d'œuvre composé(e) d'un architecte, d'un ingénieur en génie technique et d'un ingénieur en génie civil, ceci dans le cadre de la

transformation et de l'extension d'un bâtiment scolaire existant, sis 32 rue Principale à L-9190 Vichtchen, pour les besoins de l'école fondamentale (cycle 1) et de la maison relais.

SECTION IV: PROCÉDURE

Conditions d'obtention du cahier des charges:

Les documents du marché sont disponibles gratuitement en accès direct non restreint et complet, à l'adresse suivante:

<https://pmp.b2g.etat.lu/>

SECTION VI: RENSEIGNEMENTS COMPLÉMENTAIRES

Autres informations:

Les équipes intéressées sont priées de télécharger le dossier de soumission et les annexes sur le site du portail des marchés publics (www.pmp.lu). Il ne sera procédé à aucun envoi de bordereau. La visite des lieux est obligatoire et aura lieu le 03.12.2021 à 09:00 (inscription préalable requise). Les candidatures doivent se trouver sur le portail des marchés publics conformément à la législation et à la réglementation sur les marchés publics avant la date et heure fixées pour l'ouverture. Suivant la loi sur les marchés publics du 8.4.2018, la remise électronique des candidatures est obligatoire et aucune version papier ne sera acceptée. Le présent marché est soumis à des critères de sélection dont le détail est décrit dans

les documents de soumission.

Calendrier du marché:

03.12.2021 - Visite des lieux obligatoire

10.12.2021 - Date limite pour la remise du dossier de candidature

22.12.2021 - Information aux candidats présélectionnés

10.01.2022 - Réunions de négociation

18.02.2022 - Date limite pour la remise de l'offre finale

Modalités visite des lieux/réunion d'information: Une visite obligatoire des lieux est prévue en date du 3 décembre 2021 à 9 heures. Le rendez-vous est fixé à la mairie de la Commune de Vichtchen sise 1, rue de l'église, L-9188 Vichtchen. La visite des lieux se déroulera en respect des mesures sanitaires Covid-19 en vigueur au moment de la visite. L'inscription à la visite des lieux s'effectue par courriel à l'adresse vichtchen@lux-strategy.lu.

Réception des candidatures: Les demandes de participation doivent être envoyées par voie électronique via le portail des marchés publics: <https://pmp.b2g.etat.lu/>

Date d'envoi de l'avis au Journal officiel de l'U.E.: 04/11/2021

La version intégrale de l'avis no 2102212 peut être consultée sur www.marches-publics.lu

270362

AVIS DE L'ÉTAT

Avis officiel

Consultation publique concernant neuf projets de désignation de zones Natura 2000:

1. ZSC LU0001010 Grosbous - Neibruch
2. ZSC LU0001013 Vallée de l'Attert de la frontière à Useldange
3. ZSC LU0001014 Zones humides de Bissen et Fensterdall
4. ZSC LU0001051 Wark - Niederfeulen-Warken
5. ZSC LU0001066 Grosbous - Seitert
6. ZSC LU0001067 Leitrangle - Heischel
7. ZSC LU0001072 Massif forestier du Stiefeschboesch
8. ZSC LU0001078 Massif forestier et mardelles du Saitert - Mertzig
9. ZPS LU0002014 Vallées de l'Attert, de la Pall, de la Schwébech, de l'Aeschbech et de la Wëlterbaach

Dans le cadre de la désignation respectivement de la révision des limites ou des objectifs et mesures de conservation de neuf zones Natura 2000, plus précisément de la désignation d'une nouvelle zone spéciale de conservation (ZSC) et d'une nouvelle zone de protection

spéciale (ZPS), ainsi que de la révision de sept ZSCs, le gouvernement lance une consultation publique à partir du 10 novembre 2021.

Conformément aux dispositions de l'article 31 de la loi modifiée du 18 juillet 2018 concernant la protection de la nature et des ressources naturelles, les neuf projets de désignation peuvent être consultés, pendant trente jours à partir de la date de publication, sur le portail national des enquêtes publiques (<https://enquetes.public.lu>), sur le portail du Ministère de l'Environnement, du Climat et du Développement durable (www.emwelt.lu) ou sur rendez-vous auprès dudit ministère (Tél. 247-86824).

Les intéressé(e)s sont invité(e)s à transmettre leurs observations et suggestions, à dater du jour de la publication, pendant ce délai de trente jours, via le portail national des enquêtes publiques, par courrier électronique (natura2000-CP@mev.etat.lu) ou par lettre recommandée au:

Ministère de l'Environnement, du Climat et du Développement durable
Direction des ressources naturelles, de l'eau et des forêts
L-2918 Luxembourg

270966

Rapport d'enquête

**Projet de règlement grand-ducal désignant zone
spéciale de conservation et déclarant obligatoire la zone
« Grosbous - Neibruch » (ID : 626)**

Détails de la procédure

| | |
|-----------------------------------|--|
| Nom de la procédure : | ZSC LU0001010 Grosbous Neibruch |
| Description courte : | |
| Objet : | <p><p> Projet de règlement grand-ducal désignant zone spéciale de conservation et déclarant obligatoire la zone « Grosbous - Neibruch », et modifiant le règlement grand-ducal du 6 novembre 2009 portant désignation des zones spéciales de conservation </p></p> <p><p> Dans le cadre de la désignation respectivement de la révision des limites ou des objectifs et mesures de conservation de neuf zones Natura 2000, plus précisément la désignation d'une nouvelle zone spéciale de conservation (ZSC) et d'une nouvelle zone de protection spéciale (ZPS), ainsi que la révision des limites et des objectifs et mesures de conservation de sept ZSCs, le gouvernement lance une consultation publique à partir du 10 novembre 2021. </p></p> <p><p> Conformément aux dispositions de l'article 31 de la loi modifiée du 18 juillet 2018 concernant la protection de la nature et des ressources naturelles, le projet de désignation peut être consulté, pendant trente jours à partir de la date de publication, sur le portail national des enquêtes publiques, sur le portail du Ministère de l'Environnement, du Climat et du Développement durable (www.emwelt.lu) ou sur rendez-vous auprès dudit ministère (Tél. 247-86824). </p></p> |
| Type de procédure : | Projets de désignation des zones Natura 2000 |
| Requérant : | |
| Numéro de dossier : | |
| Autorités organisatrices : | MECDD Ministère de l'Environnement, du Climat et Développement Durable |
| Autorités décisionnaires : | MECDD Ministère de l'Environnement, du Climat et Développement Durable |
| Communes d'implantation : | |
| Communes limitrophes : | |
| Parcelles concernées : | |

Détails de l'enquête

| | |
|-----------------------------------|--|
| Identifiant : | 626 |
| Nom : | Projet de règlement grand-ducal désignant zone spéciale de conservation et déclarant obligatoire la zone « Grosbous - Neibruch » |
| Référence : | |
| Description : | |
| Autorités décisionnaires : | MECDD Ministère de l'Environnement, du Climat et Développement Durable |
| Autorités concernées : | |

| | |
|--|------------------|
| Adresse de publication : | |
| Date d'ouverture : | 10/11/2021 00:00 |
| Date de clôture : | 09/12/2021 23:59 |
| Date de clôture pour les communes : | |

Dossier de l'enquête

- /
- GrosbousNeibruch.zip

Dossier interne de l'enquête

| |
|-----|
| - / |
|-----|